

# 九州産業大学

# CAMPUS 2024 学生生活案内

**SUSTAINABLE DEVELOPMENT GOALS**  
2030年に向けて世界が合意した「持続可能な開発目標」です

**12** つくる責任  
つかう責任

**15** 陸の豊かさも  
守ろう

**R60** 古紙/パルプ配合率60%再生紙を使用

**R70** 古紙/パルプ配合率70%再生紙を使用

この冊子は、表紙古紙/パルプ配合率60%以上、本文70%以上の再生紙を使用しています。  
このマークは、3R活動推進フォーラムが定めた表示方法に則って自主的に表示しています。

※表紙はエコプロダクツ大賞(エコプロダクツ部門)農林水産大臣賞受賞の竹紙を使用しています。

※本誌のインキは植物油を使用しており環境負荷低減に寄与しています。

※本誌の書体は可読性、表示適正、視認性に配慮した誰もが「見やすく」「読みやすい」ユニバーサルデザインフォントを使用しています。

**竹紙100**

**VEGETABLE OIL INK**

## 建学の理想と理念

理想  
産学一如

理念  
市民的自覚と中道精神の振興  
実践的な学風の確立

# 産学一如

さんがいちによ

● ビジョン  
九州産業大学は、  
広く産業界の期待に応えられる  
「実践力」  
「熱意」  
「豊かな人間性」  
を持った人材を輩出する大学になります。

● 行動理念  
私たちは  
学生が人生の目標や夢の実現に向かって  
取り組むことができるよう、  
あらゆる支援を惜しまずに行動します。

学生のニーズや環境の変化を的確にとらえ、  
迅速に行動します。

自分を大切に、まわりの人と誠実に関わり、  
責任を持って行動します。

常に改善と改革の意識を持ち、  
創意工夫を心がけて行動します。



## 九州産業大学 学友会 学生宣言

学生一人ひとりが、本学学生としての自覚を持ち、  
また地域社会の一員としての責任を認識し、  
学生宣言に掲げる行動規範を遵守いたします。

- 1- 我々学生は、学業そして課外活動に「熱意」を持って励みます。
- 2- 我々学生は、社会の模範となり、「豊かな人間性」を築くことに励みます。
- 3- 我々学生は、自分の行動に責任を持ち、「実践力」を持った人物を目指します。
- 4- 我々学生は、様々な人との出会いを大切に、本学学生としての「誇り」を持ち「絆」を育むことに励みます。

平成24年5月15日  
第53期九州産業大学学友会





# 建学の理念

—— 市民的自覚と中道精神の振興 ——

—— 実践的な学風の確立 ——

現代社会は、国際化と情報化が進行し、ますます多様で相互依存的になっている。人間尊重や地球環境重視といった理念に基づく新しい世界秩序が、国際社会において模索されている。また、情報・通信技術の進歩は、全世界を通信ネットワークで瞬時に結ぶ情報社会を創出しつつある。その結果、学術、政治、経済などあらゆる領域において、システムの再構築が必要となっている。

本学では、「市民的自覚と中道精神の振興」及び「実践的な学風の確立」を建学の理念として掲げている。これは、「視野が広く、とらわれない精神と優れた判断力を持ち、社会において指導的役割を果たすことができる人材を育成する」ことを表している。この理念は、「産業と大学は、車の両輪のように一体となって、時々の社会のニーズを満たすべきである」とする建学の理想「産学一如」を実現するために、不可欠である。

建学の理念と理想に導かれた本学の目指す教育は、次のとおりである。

- (1) 創造的能力を伸ばし、理論に偏ることなく応用技術を身につける教育
- (2) 自国の文化とともに世界の多様な文化を理解し、これに対応できる感性を養う教育
- (3) 九州という立地を活かし、アジア・太平洋地域に目を向けた教育

# Contents

2	学長メッセージ	54	悪質商法に注意 覚えておこう! クーリング・オフ
3	学生部長・学生委員長メッセージ	55	トラブルに巻き込まれないために(注意喚起) 遺失物・拾得物について
4	校歌・沿革		火災・地震等が発生したら
6	学内案内図	56	成年年齢引き下げ
8	CAMPUS CALENDER年間スケジュール	58	学生生活Q&A
10	在学生出身地		
<b>1</b>	<b>学生生活のはじめに</b>	<b>4</b>	<b>課外活動</b>
12	K'sLife	60	課外活動
13	掲示板	62	学友会
14	学生証	63	ボランティア活動
16	窓口案内	64	課外活動の諸手続一覧
17	証明書の発行	66	学文祭
18	学籍・諸手続	67	香椎祭
20	修学費	68	体育会サークル案内
<b>2</b>	<b>充実した学生生活のために</b>	70	学術文化会サークル案内
22	学生相談体制・クラス担任制度・各相談窓口	71	造形短期大学部サークル案内
23	コンプライアンス通報窓口	72	任意団体案内・県人会案内
24	健康管理	<b>5</b>	<b>就職</b>
25	ウイルス感染症の予防について	74	就職
26	こんな時は…	76	キャリアサポートフローチャート
28	学生相談室	78	インターンシップを始めとする学生 キャリア形成支援
29	傷がい等のある学生の支援体制・ インクルージョン支援室	<b>6</b>	<b>大学諸施設</b>
30	キャンパス・ハラスメント	80	基礎教育センター
31	キャンパス・ハラスメント相談窓口	81	基礎教育サポートセンター
32	奨学金制度	82	図書館
38	学生教育研究災害傷害保険	84	総合情報基盤センター
39	アルバイト	86	語学教育研究センター
40	住居	90	国際交流センター
41	1人暮らしの皆さんへ	92	健康・スポーツ科学センター
42	厚生施設(学生食堂・売店等)	96	産業経営研究所
<b>3</b>	<b>学生生活の諸注意</b>	98	総合機器センター
46	学生宣言・学生の行動規範・ 受講心得・学内心得	100	美術館
47	学生生活におけるマナー	102	<b>造形短期大学部</b>
48	通学について	104	ケガや事故の防止について
49	生活習慣	105	トラブル事故発生時の対応方法
50	大麻等薬物乱用の防止	106	アクセスマップ
52	性感染症	107	発病・受傷した時(近隣の医院案内)
53	性犯罪防止		





九州産業大学長

北島 己佐吉

## 新入生諸君に

### 『構想は大胆に、行動は着実に』

新入生の皆さん、ご入学おめでとうございます。

本学は、昭和35(1960)年に故中村治四郎先生が「産学一如」を建学の理想として「産業と大学が車の両輪のように一体となって、時々の社会のニーズを満たすべきである」という理念のもと創立された日本で初めての産業大学であり、文系・理工系・芸術系の10学部22学科、大学院5研究科に1万人を超える学生が学んでいる総合大学です。

大学を取り巻く環境は少子化、グローバル化、超スマート社会化に、新たに想定不能な自然災害、コロナ禍、地域紛争などが加わり、これまでのルールが通用しない時代になりつつあります。

画一性から多様性・柔軟性が求められ、一人ひとりの個の知や創造力で世界や社会を変えることができる時代でもあります。

こうした環境の変化に向け、本学は、創立100周年に向けたビジョン「新たな知と地をデザインする大学へ—もっと意外に。もっと自由に。—」を掲げ、実現に向けた第一歩である2030年の到達目標として「文理芸術融合のグローバル総合大学へ」と決めました。大胆な構想に基づいたビジョンとその実現に向けた着実な行動のもと、文理芸が融合した特色ある実践的な学びを通して、創造性あふれる豊かな感性と専門性を育み、次代の産業界をリードし、社会へ貢献できる人材の養成を目指しています。

本学のキャンパスでは新しい出会いや交流を通して、自分らしい未来を創ることができる貴重な大学生活となるように皆さん一人ひとりを教職員の共創協働による学修・学生支援をしています。

ぜひ皆さんは「変化の時代」を「チャンスの時代」と捉え、常に夢ある将来の構想(ビジョン)を持って充実した4年間を過ごしてください。また、学生生活ではお互いを大切に思い、配慮しあい、お互いに寛大に接し、大きな夢の実現に向けて一緒に力を合わせて日々の活動に取り組んでいきましょう。



九州産業大学造形短期大学部  
学長

小田部 黄太

### 『好奇心を武器に、創造の世界へ踏み出そう!』

新入生のみなさん、入学おめでとうございます。

皆さんが入学した九州産業大学造形短期大学部は、50年を超える歴史と伝統を持ち、卒業生は1万人を超えています。そして皆さんの先輩たちは、デザイナーやカメラマン、造形作家としてそれぞれの分野で活躍しています。皆さんもこの「造短」でのびのびと学び、立派なクリエイターとして活躍できるよう頑張ってください。私たち教職員は全力で皆さんをバックアップいたします。

本学は2年間を通したクラス担任制を取っています。困ったことや解らないことはぜひ、気軽にクラス担任や授業の教員にたずねてください。また、学校行事やサークル活動等にも積極的に参加し、学生同士も自分から話しかけてコミュニケーションを取り、気軽に何でも話せる友人を早く作っていきましょう。学校を自分の夢に向かって、前向きに取り組んでいける場所にしていくことが大切です。一緒に充実した2年間を造っていきましょう。

「創造力」⇒産み出す力、「表現力」⇒発信する力、を身に付け、自分自身の中に育てていくことが、この学校での皆さんの重要な目標になるでしょう。そのために欠かすことができない要素は「好奇心」です。興味・関心があることには、ぜひ積極的に取り組んでください。本学のカリキュラムは1年次に多様性を育て、1年後半から徐々に専門性を深め、2年後期の卒業研究での作品作りへとつながっていきます。自ら前向きに学んだことは、たとえ分野をまたいだ学びでも、全て表現者としての血となり肉となります。積極的にチャレンジして、自分自身と社会の道を切り開いていく人になってください。



九州産業大学学生部長

香川 治美

## 大学生活を始めるにあたって

### 『九産大を最大限に活用する』

九州産業大学の新入生の皆さん、ご入学おめでとうございます。春の訪れを歓迎するように美しく咲きほころぶキャンパスの桜の花とともに、皆さんの入学を大歓迎いたします。

さて、新入生の皆さんは、自分の人生のために何か1つでも時間を忘れて熱中できるものを持っていますか。日本では、多くのこどもたちが、高校時代まで競争体制下で受験勉強や部活動に多くの時間を費やします。競争は自身の成長を促す一面もありますが、一方で、競争に振り回されたり、相手と自分との落差に悩んだりすると、心身を過度に消耗してしまう可能性も孕んでいます。自分の人生のため何かに没頭するような時間はとれなかったかもしれません。

大学生は、児童や生徒とは異なり18歳以上の権利と責任を担う成人です。何に時間やお金を費やすのか、どこで誰と交流するのか、何を正解とするのか、何を学ぶのか、他人を害したり法に違反したりしない限り、世界中から自分で選べます。競争心ばかりではなく、他人との違いやつながりへの感謝を覚え、調和を知り協調性を発揮できれば、人生を喜び、社会で幸せに生きていけます。専門知識や技術だけでなく智慧や見識も深めれば、大学教員を超える新しいモノやコトを産み出せます。

九州産業大学の建学の精神は「産学一如」です。本学には、知識学を深める以外に人間性を高める環境も用意されています。学生の皆さんには、本学を最大限に活用して成長してほしいと思います。

まずは、気軽に話せる友人をつくりましょう。入学後数日にわたり、オリエンテーションやクラス懇談会、各種説明会を実施しています。ほんの少しだけ勇気を出して自分から話しかけ、新しい友人をつくりましょう。また、清潔で快適な住空間を確保し、適切な運動、調和のとれた食事、十分な休養・睡眠など基本的な生活習慣を継続しましょう。心身の活動の源は、元気と健康です。さらに、自分に合ったサークルでの活動もお勧めします。本学では学生会組織のもと、体育会と学術文化会に数多くのサークルが所属しています。ボランティア活動へも参加しましょう。学生時代の仲間は卒業後も特別な存在になります。遅刻したり怠けたりすることなく、授業もサークル活動も楽しく出席しましょう。

とはいえ、新しい生活には心配がつきものです。慣れないうちはうまくいかないことも多いものです。学業、対人関係、健康、経済的なことなど心配ごとを一人で抱え込むことなく、できるだけ早い時期に、クラス担任や学生相談室、保健室、インクルージョン支援室、学生部や教務部などの各事務窓口で相談しましょう。教職員が皆さんの大学生活を支援いたします。

さあ皆さんの学生生活がスタートしました。今後の皆さんのご健闘とご活躍を心より期待しています。



九州産業大学造形短期大学部  
学生委員長

沈 佑炫

### 『他とのつながりを築く』

九州産業大学造形短期大学部に入学された皆さん、ご入学おめでとうございます。心から皆さんの入学を歓迎致します。

本学の前身である九州芸術学院が1965年設立され1968年に九州造形短期大学が設置認可、2017年に九州産業大学造形短期大学部として名称変更されました。約60年に至る歴史の中1万人を超える卒業生を輩出しました。

本日、留学生を含め全国各地から自身の未来の選択肢を模索するため、本学のキャンパスに集いました。九州産業大学造形短期大学部にてこれから学ぶ皆さんに、1つ成し遂げて欲しい事があります。在学期間2年間の中で「他」との繋がりを築いで頂きたいと思っています。「他」という漢字一文字は少々、抽象的に見えるかも知れません。例えて言うならば、「他人」、「異文化」、「他の領域(ジャンル、分野)」など。自ら気づき、それらと関係性を構築し、そこで得たものを自身へと還元していきましょう。本学では、企業や地域社会と共創しながら社会的課題を解決するプログラムとして、「学外アートプロジェクト」を実施しています。これらは、学生同士で取り組みの計画から実施まで行う、地域や企業の活性化プロジェクトです。そして学園全体、2030年度までの中期計画として「文理芸術融合のグローバル総合大学へ」をスローガンに、教育研究、産学連携などの取り組みを推進しています。言わば、“ひと”と“もの”全てが新しい環境のもと、広い視野を持った人材を育成すべく新たな関係性の構築を目指しているのです。これが本学の建学の理想である「産学一如」の1つと言えるでしょう。

能動的且つ主体的な姿勢で「他」との関係性構築を念頭にしつつ、貴重な日々を、ときめきや発見を噛み締めながら学生生活を思い切り楽しみ、輝いてください。





## 九州産業大学校歌

中村 治四郎 作詞  
森脇 恵三 作曲

一、(建学の意気)  
荒波ほゆる玄海の  
汐風よする丘の上  
誇りも高く眼もしるく  
東の空にきらめきて  
厳然浮かぶ明星は  
これぞ九州産業大学  
輝かせ輝かせ文化の光

二、(建学の理想)  
立花山の霧晴れて  
朝日におう楠の木の  
生氣あふるゝ新緑に  
産学一如の大理想  
炎の如く燃えさかる  
これぞ九州産業大学  
輝かせ輝かせ理想の光

三、(建学の道義)  
世界をおおう乱雲を  
道義に照らし晴らすこそ  
若く雄々しき我が使命  
中道よしや遠くとも  
破邪顕正に勇み立つ  
これぞ九州産業大学  
輝かせ輝かせ道義の光

## 九州産業大学造形短期大学部校歌

伊馬 春部 作詞  
折本 吉教 作曲

一、開け 眼を 海波の彼方  
縹渺として 世界の諸邦  
那之津湊の往古より  
大陸文化相續ぎし  
接点 ここに建学す  
やよ 大学の尊厳 知るや  
美の本質を究めつつ  
産学一致 わが理想  
造形 造形 短期大学部  
わが大学に 力あれ

二、聴けや そよぎを 翠の社叢  
蒼茫として 太古の調べ  
殖産 文教 国家守護  
その神霊の鎮まれる  
聖域 ここに建学す  
やよ 大学の使命 思えや  
美の本質を探究し  
産学一如 わが誇り  
造形 造形 短期大学部  
わが大学に 誉あれ

三、見よや かの旗 われらの城砦  
燦然として 輝くアルス  
近代産業革命の  
文化の旗手を 自負しつつ  
日日 ここに研鑽す  
いざ 大学の自由 謳わむ  
美をも 技をも 創造し  
産学協同 遂げむかな  
造形 造形 短期大学部  
わが大学に 光あれ

## 沿革

- 昭和35年 1月 学校法人中村英数学園の設立及び九州商科大学設置認可
- 4月 九州商科大学商学部商学科の単科大学として、学舎を福岡市長浜2丁目及び1丁目、運動場を同市大字唐ノ原琵琶橋にて開学
- 9月 校舎、図書館、研究室等の建築を行い唐ノ原に大学を移転
- 昭和37年 4月 商学部産業経営学科増設
- 昭和38年 1月 設置者を学校法人中村英数学園より学校法人中村産業学園に、大学名を九州商科大学より九州産業大学と改称
- 4月 工学部(機械工学科、電気工学科、工業化学科)設置、商学部経済学科増設
- 昭和39年 4月 商学部第二部(経済学科、商学科)設置、工学部(土木工学科、建築学科)増設
- 昭和41年 4月 芸術学部(美術学科、デザイン学科、写真学科)設置
- 昭和42年 8月 商学部第二部の学舎を、福岡市舞鶴1丁目5の30より唐ノ原琵琶橋に移転
- 昭和43年 4月 経営学部産業経営学科設置
- 昭和47年 4月 芸術専攻科(美術専攻、デザイン専攻、写真専攻)設置
- 昭和48年 4月 大学院工学研究科修士課程(機械工学専攻、電気工学専攻、工業化学専攻、土木工学専攻)設置
- 昭和49年 4月 大学院芸術研究科修士課程(美術専攻、デザイン専攻、写真専攻)設置
- 昭和50年 4月 大学院経済学研究科修士課程(経済学専攻)設置、大学院工学研究科修士課程(建築学専攻)増設
- 昭和56年 4月 経営学部国際経営学科増設
- 平成5年 4月 経済学部経済学科(昼夜開講制)設置
- 平成6年 4月 国際文化学部(国際文化学科、地域文化学科)、大学院経営学研究科修士課程(経営専攻)(昼夜開講制)、増設
- 平成8年 4月 大学院商学研究科修士課程(商学専攻)(昼夜開講制)設置、大学院工学研究科博士後期課程(生産システム工学専攻、社会開発・環境システム工学専攻)(昼夜開講制)増設
- 平成9年 4月 大学院経営学研究科博士後期課程(経営専攻)(昼夜開講制)増設
- 平成10年 4月 大学院国際文化研究科博士課程【5年一貫制】(国際文化専攻)(昼夜開講制)設置、大学院商学研究科博士後期課程(商学専攻)(昼夜開講制)増設
- 平成11年 4月 商学部第一部観光産業学科、商学部第二部観光産業学科、大学院経済学研究科博士後期課程(経済学専攻)(昼夜開講制)、大学院芸術研究科博士後期課程(造形表現専攻)(昼夜開講制)増設
- 平成14年 4月 情報科学部(社会情報システム学科、知能情報学科)設置、芸術学部芸術工芸学科増設
- 平成16年 4月 工学部バイオロボティクス学科増設、工学部工業化学科を物質生命化学科へ土木工学科を都市基盤デザイン工学科へ名称変更、国際文化学部臨床心理学科増設  
大学院情報科学研究科博士前期課程・博士後期課程(情報科学専攻)(昼夜開講制)設置  
大学院国際文化研究科博士課程【5年一貫制】(国際文化専攻)(昼夜開講制)を大学院国際文化研究科博士前期課程・博士後期課程(国際文化専攻)(昼夜開講制)に改組  
大学院経済学研究科、商学研究科、経営学研究科、工学研究科、芸術研究科の修士課程を博士前期課程へ課程名称の変更
- 平成19年 4月 工学部電気工学科を電気情報工学科へ名称変更
- 平成20年 4月 芸術学部写真学科を写真映像学科へ国際文化学部地域文化学科を日本文化学科へ名称変更
- 平成21年 4月 情報科学部情報科学科設置  
大学院経済・ビジネス研究科博士前期課程(経済学専攻、現代ビジネス専攻)(昼夜開講制)・博士後期課程(経済・ビジネス専攻)(昼夜開講制)設置
- 平成22年 4月 工学部住居・インテリア設計学科増設
- 平成23年 4月 大学院工学研究科博士前期課程・博士後期課程(産業技術デザイン専攻)(昼夜開講制)設置
- 平成24年 4月 大学院芸術研究科博士前期課程(造形表現専攻)(昼夜開講制)設置
- 平成28年 4月 芸術学部(芸術表現学科、写真・映像メディア学科、ビジュアルデザイン学科、生活環境デザイン学科、ソーシャルデザイン学科)設置  
九州造形短期大学の校舎を九州産業大学キャンパス内に移転
- 平成29年 4月 理工学部(情報科学科、機械工学科、電気工学科)、生命科学部(生命科学科)、建築都市工学部(建築学科、住居・インテリア学科、都市デザイン工学科)設置  
九州造形短期大学から九州産業大学造形短期大学へ名称変更
- 平成30年 4月 商学部(経営・流通学科)、地域共創学部(観光学科、地域づくり学科)、人間科学部(臨床心理学科、子ども教育学科、スポーツ健康科学科)設置



# 学内案内図

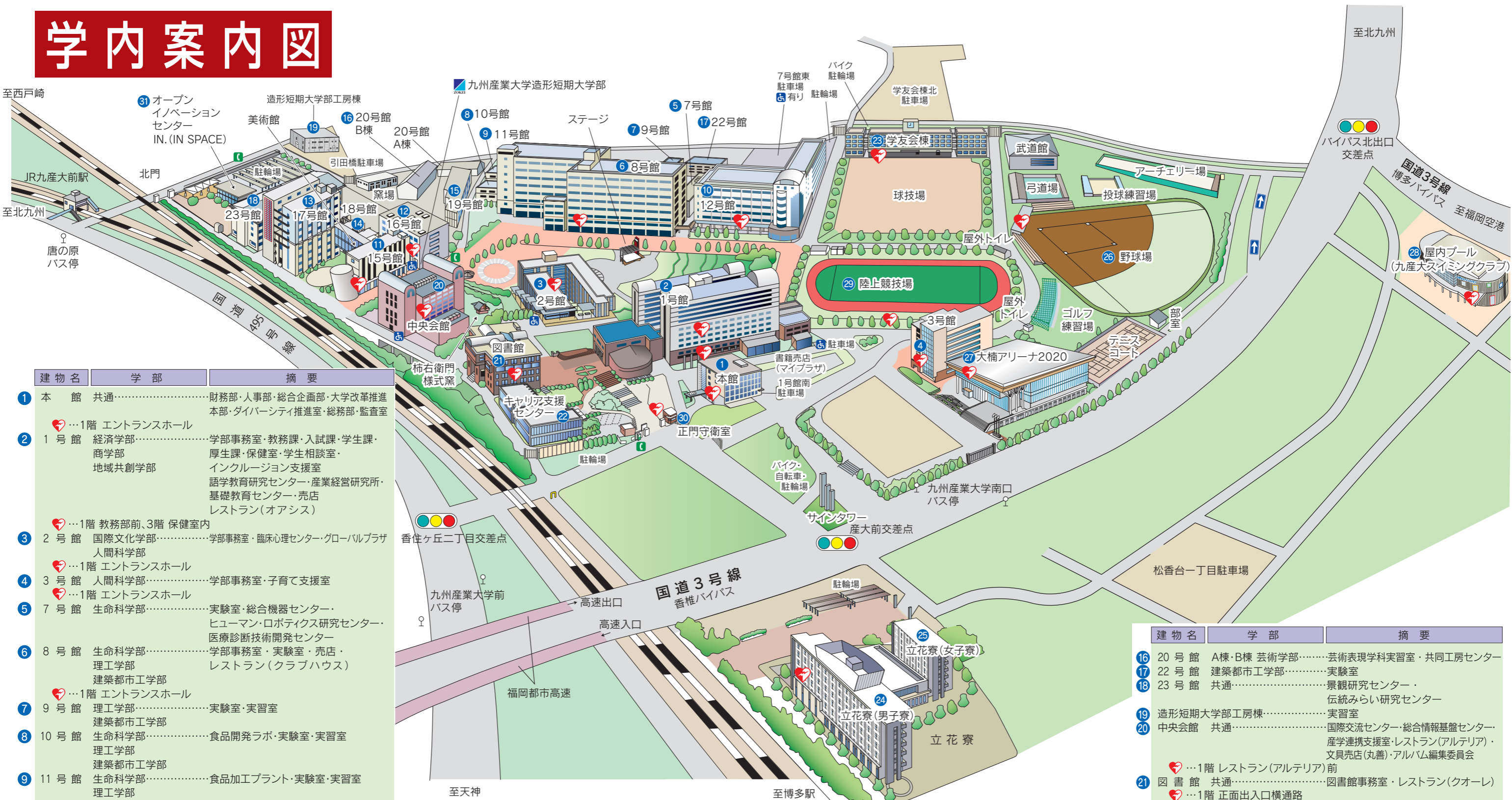

建物名	学部	摘要
1 本館	共通	財務部・人事部・総合企画部・大学改革推進本部・ダイバーシティ推進室・総務部・監査室
2 1号館	経済学部 商学部 地域共創学部	学部事務室・教務課・入試課・学生課・厚生課・保健室・学生相談室・インクルージョン支援室 語学教育研究センター・産業経営研究所・基礎教育センター・売店 レストラン(オアシス)
3 2号館	国際文化学部 人間科学部	学部事務室・臨床心理センター・グローバルプラザ 人間科学部
4 3号館	人間科学部	学部事務室・子育て支援室
5 7号館	生命科学部	実験室・総合機器センター・ヒューマン・ロボティクス研究センター・医療診断技術開発センター
6 8号館	生命科学部 理工学部 建築都市工学部	学部事務室・実験室・売店・レストラン(クラブハウス)
7 9号館	理工学部 建築都市工学部	実験室・実習室
8 10号館	生命科学部 理工学部 建築都市工学部	食品開発ラボ・実験室・実習室
9 11号館	生命科学部 理工学部 建築都市工学部	食品加工プラント・実験室・実習室
10 12号館	理工学部	学部事務室 売店(PCサポートセンター)
11 15号館	芸術学部・造形短期大学部	学部事務室・美術館・芸術学部アートギャラリー・売店(カフェ・テ・ボザール)・実習室
12 16号館	芸術学部・造形短期大学部	芸術表現学科・学部事務室
13 17号館	芸術学部	写真・映像メディア学科・ビジュアルデザイン学科・ソーシャルデザイン学科
14 18号館	芸術学部	芸術表現学科・生活環境デザイン学科共同工房センター
15 19号館	芸術学部	芸術表現学科・生活環境デザイン学科実習室・共同工房センター

建物名	学部	摘要
16 20号館 A棟・B棟	芸術学部	芸術表現学科実習室・共同工房センター
17 22号館	建築都市工学部	実験室
18 23号館	共通	景観研究センター・伝統みらい研究センター
19 造形短期大学部工房棟		実習室
20 中央会館	共通	国際交流センター・総合情報基盤センター・産学連携支援室・レストラン(アルテリア)・文具売店(丸善)・アルバム編集委員会
21 図書館	共通	図書館事務室・レストラン(クオーレ)
22 キャリア支援センター		キャリア支援センター
23 学生会棟		学生会サークル部室
24 立花寮(男子寮)		2階 事務室内
25 立花寮(女子寮)		
26 野球場		バックネット裏本体内
27 大楠アリーナ2020		健康・スポーツ科学センター事務室
28 屋内プール		スイミングエントランスホール(正面ロビー)
29 陸上競技場		スタンド
30 正門守衛室		守衛室内
31 オープンイノベーションセンター IN.(IN SPACE)		

= AED設置場所



# Campus Calendar 年間スケジュール

※ ○ 数字は、授業回数を示す  
 ※ ★ は、土曜日の教務課閉室日

※ ○ 数字は、授業回数を示す  
 ※ ★ は、土曜日の教務課閉室日

## 4 April 令和6年(2024年)

Sun	Mon	Tue	Wed	Thu	Fri	Sat
.	1 学年始め 入学式 (1年次書類交付)	2 プレイメント テスト	3 新生ガイダンス等	4	5	6 4/6~4/8 新入生履修 登録期間
7	8 授業開始 ①	9 4/9~4/12 前学期履修登録変更期間 ①	10 ①	11 ①	12 ①	13 補講日 ①②
14	15 ②	16 ②	17 ②	18 ②	19 ②	20 ★
21	22 ③	23 ③	24 ③	25 ③	26 ③	27 補講日 ③④
28	29 昭和の日 ④	30 ④	.	.	.	.

## 5 May

Sun	Mon	Tue	Wed	Thu	Fri	Sat
.	.	.	1	2	3 憲法記念日	4 みどりの日 開学記念日
5 子どもの日	6 振替休日	7	8	9	10	11 学生会 定期総会 ★
12	13 ⑤	14 ⑤	15 ⑤	16 ⑤	17 ⑤	18 補講日 ⑤⑥
19	20 ⑥	21 ⑦	22 ⑦	23 学文祭 展示イベント (5/23~5/26) ⑦	24 ⑥	25 学文祭 メインイベント (5/25~5/26) 保護者懇談会
26	27 ⑦	28 ⑧	29 ⑧	30 ⑧	31 ⑦	.

## 10 October

Sun	Mon	Tue	Wed	Thu	Fri	Sat
.	.	1	2	3	4	5
6	7 ④	8 ④	9 ④	10 ④	11 ④	12 補講日 ③④
13	14 スポーツの日 ⑤	15 ⑤	16 ⑤	17 ⑤	18 ⑤	19 ★
20	21 ⑥	22 ⑥	23 ⑥	24 ⑥	25 ⑥	26 補講日 ⑤⑥
27	28 ⑦	29 ⑦	30 ⑦	31 ⑦	.	.

## 11 November

Sun	Mon	Tue	Wed	Thu	Fri	Sat
.	.	.	.	.	1 ⑦	2 香椎祭 (11/2~ 11/5)
3 文化の日	4 振替休日	5	6	7	8 ⑧	9 補講日 ⑦⑧
10	11 ⑧	12 ⑧	13 ⑨	14 ⑨	15 ⑨	16 ★
17	18 ⑨	19 ⑨	20 ⑩	21 ⑩	22 ⑩	23 勤労感謝の日
24	25 ⑩	26 ⑩	27 ⑪	28 ⑪	29 ⑪	30 補講日 ⑨⑩

## 6 June

Sun	Mon	Tue	Wed	Thu	Fri	Sat
.	.	.	.	.	.	1 補講日 ⑦⑧
2	3 ⑧	4 ⑨	5 ⑨	6 ⑨	7 ⑧	8 ★
9	10 ⑨	11 ⑩	12 ⑩	13 ⑩	14 ⑨	15 補講日 ⑨⑩
16	17 ⑩	18 ⑪	19 ⑪	20 ⑪	21 ⑩	22 ★
23	24 ⑪	25 ⑫	26 ⑫	27 ⑫	28 ⑪	29 補講日 ⑪⑫
30	⑪	⑫	⑫	⑫	⑪	⑪⑫

## 7 July

Sun	Mon	Tue	Wed	Thu	Fri	Sat
.	1	2	3	4	5	6 ★
7	8 ⑬	9 ⑭	10 ⑭	11 ⑭	12 ⑬	13 補講日 ⑬⑭
14	15 海の日 ⑭	16 補講日	17 補講日	18 授業予備日	19 前学期 授業終了 ⑭	20 アチーブメント テスト ★
21	22	23	24	25	26	27
28	29	30	31	.	.	.
7/22~7/27 前学期定期試験						
KSU チャレンジマンス (7/28~9/15) 4/29の 振替休業日 7/15の 振替休業日 9/16の 振替休業日						

## 12 December

Sun	Mon	Tue	Wed	Thu	Fri	Sat
1	2 ⑪	3 ⑪	4 ⑫	5 ⑫	6 ⑫	7 補講日 ⑪⑫
8	9 ⑫	10 ⑫	11 ⑬	12 ⑬	13 ⑬	14 ★
15	16 ⑬	17 ⑬	18 ⑭	19 ⑭	20 ⑭	21 補講日 ⑬⑭
22	23 ⑭	24 ⑭	25 9/23の 振替休業日	26 10/14の 振替休業日	27 冬季休業 (12/27~1/5)	28 ★
29	30	31	.	.	.	.

## 1 January 令和7年(2025年)

Sun	Mon	Tue	Wed	Thu	Fri	Sat
.	.	.	1 元日	2	3	4 ★
5	6 授業予備日	7 補講日	8 補講日	9 アチーブメント テスト	10	11 1/10~1/20 後学期定期試験
12	13 成人の日	14	15	16	17 臨時休業	18 臨時休業
19	20	21	22	23	24	25
26	27	28	29	30	31	.
KSU チャレンジマンス (1/21~3/20)						

## 8 August

Sun	Mon	Tue	Wed	Thu	Fri	Sat
.	.	.	.	1	2	3 ★
4	5 KSU チャレンジマンス (7/28~9/15)	6	7	8	9	10 ★
11	12 山の日 振替休日	13	14	15	16	17 ★
18	19	20	21	22 8/22~8/27 学期末特別補講	23	24 ★
25	26	27	28	29	30 前学期 成績公開日	31 ★

## 9 September

Sun	Mon	Tue	Wed	Thu	Fri	Sat
1	2 集中講義履修登録期間 9/2~9/3	3	4	5	6	7 ★
8	9	10	11	12	13 前学期 学位授与式	14 ★
15	16 敬老の日 後学期 授業開始 ①	17 ①	18 ①	19 ①	20 ①	21 補講日 ①②
22	23 秋分の日 振替休日 ②	24 ②	25 ②	26 ②	27 ②	28 ★
29	30 ③	.	.	.	.	.
集中講義期間 9/4~9/11						
9/9~9/20 後学期履修登録変更期間						

## 2 February

Sun	Mon	Tue	Wed	Thu	Fri	Sat
.	.	.	.	.	.	1
2	3	4	5	6	7	8
9	10	11 建国記念 の日	12	13	14	15
16	17	18	19	20	21	22
23	24 天皇 誕生日 振替休日	25	26	27	28	.
2/12~2/17 学期末特別補講						

## 3 March

Sun	Mon	Tue	Wed	Thu	Fri	Sat
.	.	.	.	.	.	1
2	3	4	5	6	7	8
9	10 後学期 成績公開日	11	12	13	14	15
16	17 学位授与式	18	19	20 春分の日	21	22
23	24 新3年 ガイダンス	25 新2年 ガイダンス	26 3/26~3/28 在学生履修登録期間	27	28	29
30	31 学年 終わり	.	.	.	.	★
新4年 ガイダンス						

※祝日授業実施日: 4/29. 7/15. 9/16. 9/23. 10/14



# 在学学生出身地

本学には、全国各地そして諸外国からの学生が在学しています。本学に在学中は一人でも多くの友人を持ち、学生生活を送ることが望まれます。

地区	在学学生数全体比(%)
福岡県	63.6
九州(福岡県を除く)	25.8
中国	5.2
四国	0.8
近畿	0.6
関東	0.4
中部	0.5
東北・北海道	0.6
高卒認定等	0.3
外国	2.3

●大学・短大部含む

在学学生総数10,487名  
※令和5年5月1日現在

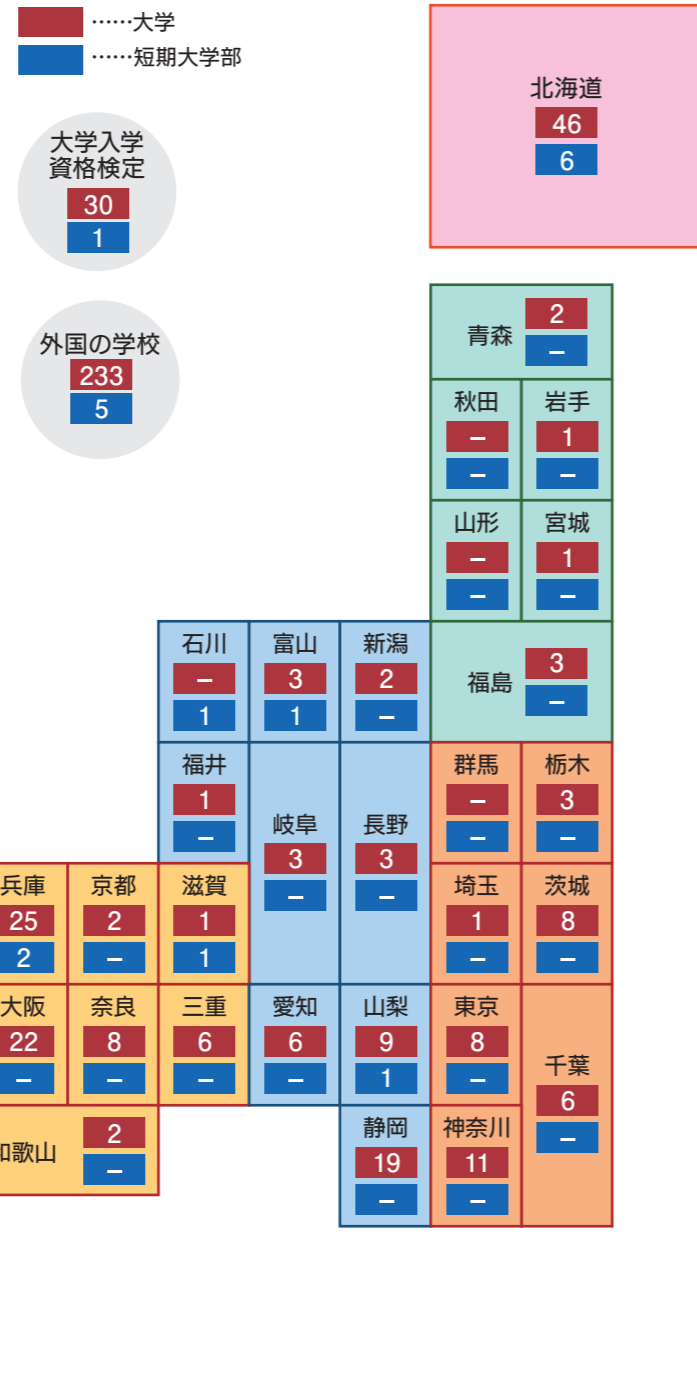

# CampusLife

## 学生生活のはじめに

- K'sLife
- 掲示板
- 学生証
- 窓口案内
- 証明書の発行
- 学籍・諸手続
- 修学費

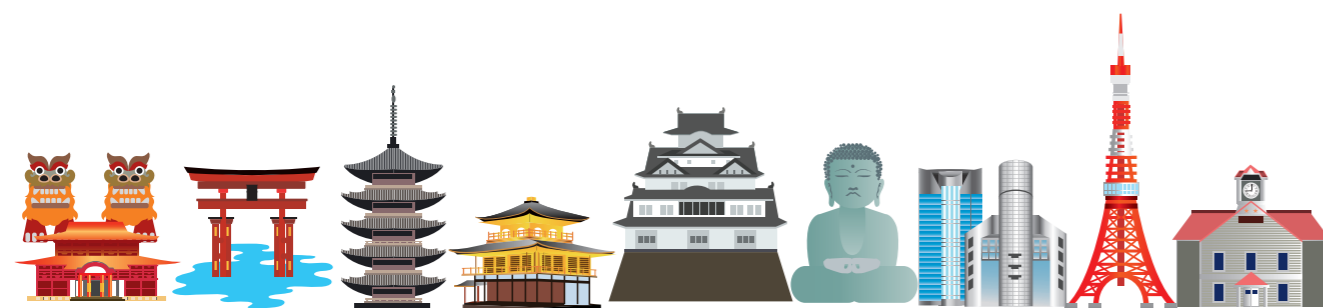



# K'sLife (学生教育支援・事務情報システム) 積極的に情報を確認しましょう。

K'sLifeは、学生教育に対して教職員がきめ細かな支援ができ、学生生活に必要な情報をリアルタイムに入手できるようICTをフルに活用した多機能なシステムです。

大学から皆さんへの連絡は、**K'sLife**、**ホームページ**等により行います。連絡事項については皆さんに伝達・確認されたものとして取扱いますので、K'sLifeを積極的に活用して情報確認に努めてください。主な機能は以下のとおりです。

## 【K'sLifeの主な機能】

- ・履修登録 ・資料ダウンロード
- ・成績確認 ・単位修得確認 ・出欠情報確認
- ・授業連絡通知(休講通知も含む)
- ・レポート提出 ・CL (Campus Life) ノート 等



# K'sLife 保護者用

保護者用K'sLifeで、学生本人の授業時間割や授業出欠状況、大学からの各種連絡通知情報を参照いただけます。保護者用K'sLifeを利用して修学状況を見守っていただき、九州産業大学のキャンパスライフを身近に感じてください。

保護者用K'sLife URL <https://ksuweb.kyusan-u.ac.jp/>

保護者の方はこちら



ご利用にあたっては、次の手順書をご覧ください。

利用方法 <https://www.cnc.kyusan-u.ac.jp/download/pkslife.pdf>

## 保護者用K's Lifeの機能

保護者用K'sLifeの機能は以下のとおりです。

### スケジュール

学内の各種イベントを確認できます。なお、イベントがある場合は、イベントをクリックすると詳細を確認できます。

### 連絡通知

「授業連絡」と「学内連絡」の2種類の連絡通知を確認できます。「授業連絡」は学生本人が履修している授業に関する連絡です。また、「学内連絡」は大学で実施する説明会の開催通知や各事務局からの連絡を確認できます。

### 出欠管理

学生本人が履修している授業の出欠状況を科目ごとに確認できます。なお、出欠状況を公開していない科目もあります。また、出欠状況は、担当教員が編集集中の場合もあります。

### 学内リンク

九州産業大学のWebサイトや履修ガイドなど、あらかじめ設定されている各種Webサイトへのリンク集です。

# 掲示板 デジタルサイネージは様々なキャンパスライフ情報をリアルタイムにお知らせします。



## デジタルサイネージ

キャンパスライフの情報スポット!

学生のみなさんへのお知らせや各学部別のお知らせがリアルタイムに表示されます。朝、大学に来た時、休み時間、帰る時など、移動中いつでも情報がチェックできます。

### 設置場所

- ① 1号館1階メインホール (教務課窓口右側付近、メインホール内) ..... 1台
- ① 1号館2階サブホール (サブホール前廊下付近) ..... 2台
- ② 2号館1階 (中央会館エレベーターホール付近) ..... 3台(※)
- ③ 3号館1階 (エントランスホール付近) ..... 3台(※)
- ④ 8号館1階 (1号館側エレベーターホール付近) ..... 3台(※)
- ⑤ 15号館1階 (中央会館出入口付近) ..... 3台(※)

※ 3台の縦型モニタを三連結して大型マルチディスプレイとして利用可能



- 語学教育研究センター掲示板
- 厚生課掲示板
- 学生課掲示板
- 国際交流センター掲示板
- 総合情報基盤センター掲示板
- 公用掲示板

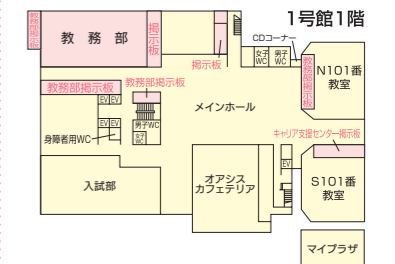

部所名	学部等	掲示場所
教務部	経済学部	1号館1階教務部前
	商学部	
	理工学部	12号館1階
	生命科学部	8号館1階学生ホール
	建築都市工学部	
	芸術学部	15号館1階
	国際文化学部	2号館4階
	人間科学部	3号館1階
	各種免許資格関係(教職・司書・学芸員・社会教育主事)	1号館1階教務部前
	大学院	1号館1階教務部前

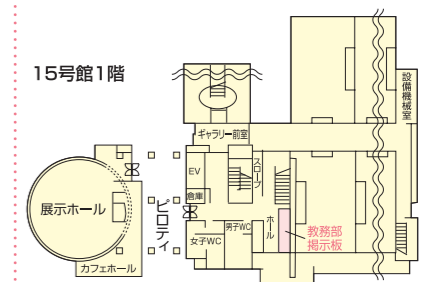
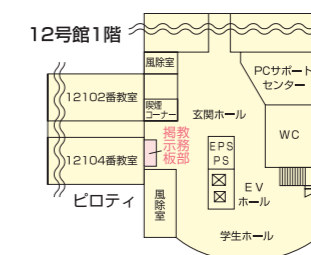
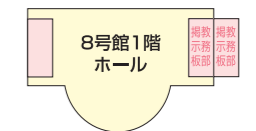
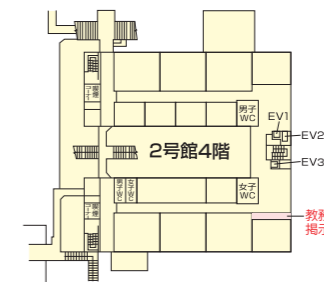



## 学生証 学生証に関することは教務課学籍窓口へ

### キャンパスでの皆さんのパスポートを忘れずに!

学生証は、九州産業大学の学生であることを証明する大切なものですから、常に携帯し、本学の教職員から要求があった時、又は次の場合は提示しなければなりません。

- ①授業を受けるとき(ICカードリーダーに使用)
- ②試験を受けるとき
- ③自動証明書発行機を利用するとき
- ④各種証明書の交付を願い出るとき
- ⑤通学定期券を購入するとき
- ⑥図書館を利用するとき
- ⑦大学の施設・設備を利用、借用するとき
- ⑧その他必要なとき

### ※注意事項

#### ◎学生証(ICカード)の取扱いは十分注意しましょう!

- ・学生証を紛失したり、他人に貸与などして悪用された場合、大きな被害を受けることになります。また、**学生証には「楽天Edy」機能を搭載しています。紛失や破損した場合、チャージしている金額の保証はできません。厳重に管理してください。**
- ・学生証(ICカード)には、ICチップが内蔵されています。授業の出欠管理で「ICカードリーダー」を利用します。取扱いによっては使用できなくなる場合がありますので、下記のような取扱いは特に注意ください。

#### 記

- ※1: 折り曲げたり、衝撃を加えたりしない!(財布の中に入れてそのままズボンの後ろポケットに入れ座ったりするとICチップが壊れやすい)
- ※2: 強い磁界の発生する場所に保管しない!(TV, スピーカー等)
- ※3: 高温になる場所に放置しない!(車内、日の当たる場所、暖房器具等の近く)
- ※4: 非接触ICカードと一緒にパスケース等に入れて利用しない!

- ・SUGOCA(JR九州の乗車券)・Edy(汎用電子マネー)
  - ・nanaco(セブン&アイグループの電子マネー)
  - ・nimoca(西鉄バスの乗車券)等
- これらと同じパスケースに入れて使用すると出欠管理用ICカードリーダーが学生証の情報を正しく読み取れず、エラーになります。

## 学籍番号

学籍番号とは、本学に入学した学生に対し与えられ、在学中はもとより、卒業後も変わらない本人固有の番号です。学内で事務処理はすべて学籍番号をもとに行われますので正確に覚えてください。

## 在籍確認

毎年3月末に行われる新年度書類交付時に在籍を確認する裏面シールを交付しますので、貼り替えてください。

### POINT

#### ワンポイントアドバイス

#### 学生証を大切に

最近学生証の再発行が目立ちます。紛失や破損、試験後机の上に置き忘れる等が多いようです。学生証は皆さんの身分証明書です。取り扱いには十分注意してください。

## 学生証再発行

学生証を紛失、破損した場合はすぐに再発行の手続きを行ってください。手続きの際は自動証明書発行機で申込書を購入後、必要事項を記入して教務課学籍窓口へ提出してください。再発行した学生証は、翌日に交付します。もし、紛失した学生証が見つかった場合は必ず教務課へ返却してください。

**再発行料:**  
2,000円(大学)  
1,500円(造形短期大学部)

## 受験用仮学生証

定期試験時に学生証を忘れた場合は、**受験用仮学生証**を発行します。

手続きの際は自動証明書発行機で申込書を購入後、必要事項を記入して教務課学籍窓口へ提出してください。

**発行料: 200円**

### 裏面シールに関する諸注意

必ず学籍番号、氏名、現住所を記入してください。交通機関を利用する場合は通学区間も記入してください。

通学区間が変更のとき、または通学定期乗車券発行控欄がいっぱいになったときは、裏面シールの再発行を受け、必要事項を記入のうえ貼り替えてください。

学生証の学籍番号は、ひとつひとつが、それぞれ下記のような意味を持ち、在学中はもとより、卒業後も変わらない本人固有の番号です。  
試験や諸手続きの際に必要なとなりますので、正確に覚えてください。  
※入学式当日に学生証を交付しますので、記載内容を確認してください。

[大学学生証見本]

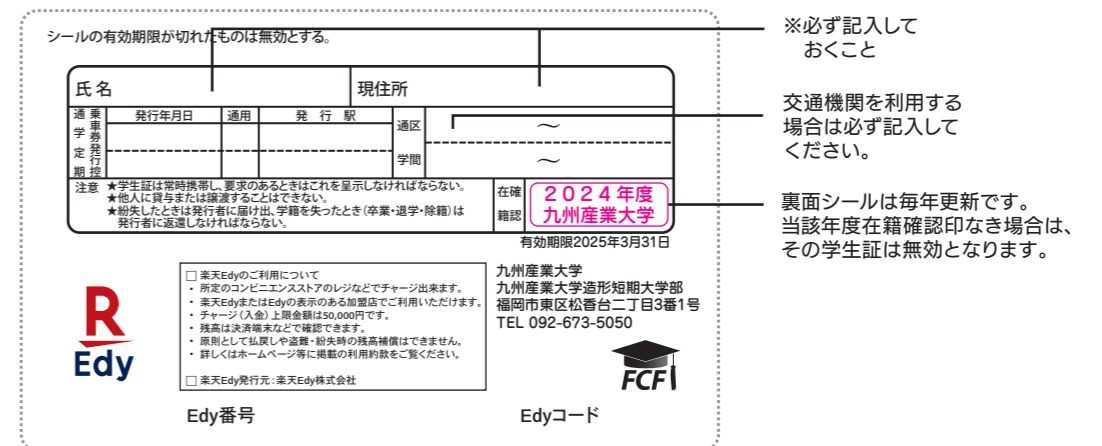

### 学部・学科イニシャル

EE	経済学部経済学科	AA	芸術学部芸術表現学科
CB	商学部経営・流通学科	AP	写真・映像メディア学科
DT	地域共創学部観光学科	AD	ビジュアルデザイン学科
DR	地域づくり学科	AE	生活環境デザイン学科
RS	理工学部情報科学科	AS	ソーシャルデザイン学科
RM	機械工学科	KK	国際文化学部国際文化学科
RE	電気工学科	KN	日本文化学科
LL	生命科学部生命科学科	HP	人間科学部臨床心理学科
UA	建築都市工学部建築学科	HC	子ども教育学科
UH	住居・インテリア学科	HS	スポーツ健康科学科
UC	都市デザイン工学科	ZC	造形短期大学部造形芸術学科



## 窓口案内

取扱い事務内容	窓 口	電話番号 市外局番 (092)	QR コード
修学費の納付・延納	財務部財務課 (本館1階)	673-5544	
学生生活支援・サークル活動、アルバム、 車両通学、ボランティア活動、学内施設利用	学生部学生課 (1号館3階)	673-5571	
奨学金(日本学生支援機構ほか各種奨学金) 下宿・アパート紹介、アルバイト、落とし物	学生部厚生課 (1号館3階)	673-5991	
		673-5581	
		673-5101	
立花寮・立花研修所			
けが、病気等、身体の健康	保健室 (1号館3階)	673-5119	
学生生活上の悩み、心理的な悩み	学生相談室 (1号館3階)	673-5183 673-5168	
	造形短期大学部学生相談室 (16号館2階)	673-5194	
障がい等のある学生支援	インクルージョン支援室 (1号館3階)	673-5911	
退学、休学、履修登録、成績、試験、転学部、 転学科、就職、学芸員等の資格、大学院、 住所変更等	教務部教務課 (1号館1階)	文系学部 673-5906 673-5597 673-5593 673-5587	
		理工系学部 673-5594 673-5455	
		(芸術) 673-5916	
		(造形短期大学部) 673-5196	
		(教職、資格) 673-5595	
		(学籍) 673-5675	
		(大学院) 673-5596	
英語及び初修外国語・留学生の日本語	語学教育研究センター (1号館4階)	673-5370	
進路・就職支援、インターンシップ・仕事体験等	キャリア支援センター	673-5555	
図書の間覧、貸出	図書館	673-5385	
情報システムネットワーク・情報関係の資格	総合情報基盤センター (中央会館3階 ICT LAB内)	673-5344	
屋内外体育施設等の利用	健康・スポーツ科学センター (大楠アリーナ20201階)	673-5377	
海外留学、留学生の学生生活	国際交流センター (中央会館2階)	673-5588	
	グローバルプラザ (2号館1階)	609-9451	
履修手続きや学生生活に関する支援	基礎教育センター (1号館2階)	673-5470	
美術館・博物館情報ボランティア活動	美術館学芸室 (15号館2階)	673-5160	

## 証明書の発行

各種の証明書が必要なときは、設置されている証明書自動発行機をご利用ください。

### ■設置場所

- ・1号館1階教務部前ロビー
- ・キャリア支援センター2階ロビー

### ■各種証明書の発行方法

右の表「各種証明書」のとおり、  
証明書等の種類により自動証明  
書発行機で直接発行できるもの  
と証明書自動発行機で申込書を  
購入後、必要事項を記入し窓口  
で発行できるものがあります。



### ■各種証明書

対象証明書等	金額 (円)	自動証明書発行機		窓 口
		現 物	申込書	
成 績 証 明 書	200	○		
卒業(修了)見込証明書	200	○		
成績・卒業見込証明書	400	○		
在 学 証 明 書	200	○		
健康診断証明書	200	○		
学 割 証	無料	○		
卒業(修了)証明書	200		○	教 務 課
成績・卒業証明書	400		○	
教職科目成績証明書	200		○	
教育職員免許状取得見込証明書	200		○	
教職人物考査書	200		○	
調査書(大学院)	500		○	
学生証再交付	2,000		○	
学生証再交付(短期大学部)	1,500		○	
受験用仮学生証	200		○	
在籍期間証明書	200		○	
英文等証明書	500		○	課
電気主任技術者単位取得証明書	500		○	
学力に関する証明書	200		○	
その他証明書	200		○	
追試験料(1科目につき)	2,000		○	
再試験料(1科目につき)	3,000		○	
追試験料(短期大学部)(1科目につき)	1,000		○	
再試験料(短期大学部)(1科目につき)	2,000		○	
転学部、転学科及び転主コース認定試験料	30,000		○	
研究生選考料	12,000		○	
再入学選考料(学部・大学院)	16,000		○	キ ャ リ ア 支 援 セ ン タ ー
再入学選考料(短期大学部)	13,000		○	
履歴書・自己紹介書(5枚1組)	100		○	
応募書類送付用封筒(5枚1組)	100		○	学 生 課
推 薦 状	200		○	
駐車許可証発行手数料	3,000		○	
各種講座の受験料 各種資格試験の受験料等			○	総 合 情 報 基 盤 セ ン タ ー
プリンター印刷追加 ポイント(200ポイント)	500		○	



■身上関係

事項	取扱窓口	時期	摘要
休学願	教務課	前学期・通年休学4/22まで 後学期休学9/24まで	事前にクラス担任および教務課に相談してください。 病気の場合は診断書を添付してください。
退学願		4月・・・4/22まで 9月・・・9/24まで (それ以外の月は月末締め(2月は除く))	事前にクラス担任および教務課に相談してください。 退学願提出時に学生証を返却してください。
再入学願		1月下旬	除籍・退学者が大学にもどる場合です。 事前に教務課に相談してください。
保証人情報 変更届		随時	変更後1週間以内に届けてください。
改姓届		随時	住民票・戸籍抄本等を添付の上、変更後1週間以内に届けてください。 (印鑑持参のこと)
住所変更届	随時	転居後1週間以内に届けてください。	

休学

休学(通年・前学期・後学期)をする場合は、教務課で所定の「休学願」を受取り、保証人連署のうえ、クラス担任と面談し、署名・捺印を受けてください。面談後、必ず手続期限までに教務課学籍窓口へ提出してください。なお、病気の場合は、医師の診断書を添付してください。

除籍

次のいずれかに該当する場合、除籍となります。  
①学則に定める在学年限を超える場合  
②修学費を納付しない場合  
③理由なく履修登録等在籍に要する手続きが履行されない場合

他大学受験

他大学の受験、または転入学を希望する場合は、所定の用紙に保証人連署のうえ、教務課学籍窓口へ提出してください。

退学

退学をする場合は、教務課で所定の「退学願」を受取り、保証人連署のうえ、クラス担任と面談し、署名・捺印を受けてください。面談後、必ず退学手続期限までに教務課学籍窓口へ提出してください。退学願提出時に、必ず学生証を返却してください。なお、修学費納付期限以降は、願いを申し出た学期の学費が納付されていないと受理できませんので注意してください。

再入学

退学者および除籍者が、再び入学を希望する場合は、再入学を願い出ることができます。教務課学籍窓口へ相談してください。

手続きは早めにお願ひします。

学生証・印鑑を持参してください



■学生証関係

事項	取扱窓口	時期	摘要
学生証有効年度裏面シール交付	教務課 学籍	3月末	学生証の有効年度が記載された裏面シールを新年度書類と同時に交付します。(必ず旧シールを貼り替えること)
学生証再交付願		随時	紛失、破損などの場合願ひ出してください。(交付時に、印鑑持参のこと)

■修学費関係

事項	取扱窓口	時期	摘要
修学費延納願	財務課	前学期・・・4/22まで 後学期・・・9/24まで	保証人連署のうえ財務課に願ひ出してください。

■経済的支援関係

事項	取扱窓口	時期	摘要
各種奨学金	厚生課	随時	詳細はK'sLifeの「連絡通知」でお知らせします。 また、厚生課奨学金専用掲示板に掲示します。
下宿・アパート			紹介を希望する場合は、P40を参照のうえ、厚生課に相談してください。
アルバイト			紹介を希望する場合はP39を参照のうえ、手続きを行ってください。 ※不明な点は厚生課に相談してください。
学生生活等短期貸付			厚生課に相談してください。

通学定期券購入方法

JR、地下鉄、西鉄バス・電車の通学定期券は、購入申込用紙に厚生課で証明印を受け、最寄りの駅または営業所で購入してください。その際、学生証の提示が必要です。学生証の裏面シールには、現住所・通学区間等を必ず記入しておいてください。  
なお、西鉄バスのエコルカードは、学生証の提示のみで購入できます。

申し込みと使用上の注意

- ①自動証明書発行機を利用してください。
- ②発行枚数は、原則として年間10枚までです。
- ③学割証の記載事項は、訂正しないでください。訂正する場合は大学の訂正印が必要です。
- ④学割は、片道101km以上の距離がなければ適用されません。
- ⑤学割証の有効期間は、発行日から3か月以内です。

割引率は5割です。申し込み期日は乗車2週間前までとなっています。手続きには、行程表、参加者一覧、学生証のコピー(代表者1名)が必要です。詳細については、厚生課窓口で尋ねてください。

学割証(学生旅客運賃割引証)

学割証の主旨は、「修学上の経済的負担を軽減し、学校教育の振興に寄与する」というものです。正しく有効に活用してください。

団体割引

学割にはほかに、「団体学生運賃割引制度」があります。学生8名以上で、引率者(教職員)1名以上であれば適用されます。

学生生活等短期貸付

学生の皆さんの緊急の出費に備えて短期貸付制度を設けています。これは、九州産業大学後援会から付託された基金の中から一人5万円を限度に、無利子で貸付するものです。返済は6か月以内の分割になっています。

この制度を利用したいときは、厚生課窓口へ相談してください。(貸付金の準備には1週間程度かかります。)

■その他

事項	窓口	時期	摘要
学生教育研究災害傷害保険	厚生課	随時	正課中または課外活動中の事故等に関する保険の請求について説明します。
遺失物			届けられた落とし物は各建物の事務室を経由した後、最終的に厚生課へ届きます。
拾得物			学内で拾得したら、直ちに厚生課へ届け出てください。



## 修学費

### 修学費について

修学費は、所定の期日までに年額を納付しなければなりません。2回に分けて納付(分納)することもできます。

### 納付方法

1. 学園に届出の金融機関の口座から口座振替(自動引落し)にて納付していただきます。口座振替の処理は納付期限日に行われますので、前営業日15:00までに事前にご登録いただいた所定の口座に納付金相当額をご準備ください。  
なお、引落し結果については通知いたしません。通帳に「キョウサンダイ」と記載されますのでご確認ください。
2. 口座振替の届出をされていない方には、本学所定の振込用紙を送付いたします。

### 延納手続きについて

1. 修学費が納付期限までに納付されない場合は、理由の如何を問わず学則に基づき除籍となりますので、充分注意してください。
2. 事情により納付期限までに納付できない場合は、財務課窓口で早めに延納手続きを行ってください。

#### 納付案内及び納付期限

区分		納付案内	納付期限
全納	年額	4月中旬	2024年5月13日(月)
	第1回(前期)		
分納	第2回(後期)	9月中旬	2024年10月15日(火)

#### 修学費の延納手続き期間

第1回(前期)4月上旬～4月22日(月)  
第2回(後期)9月上旬～9月24日(火)

#### お問い合わせ先

修学費の納付・延納について  
財務課: TEL092-673-5544

## 2 CampusLife

### 充実した学生生活のために

- 学生相談体制・クラス担任制度・各相談窓口
- コンプライアンス通報窓口
- 健康管理
- ウイルス感染症の予防について
- こんな時は…
- 学生相談室
- 傷がい等のある学生の支援制度・インクルージョン支援室
- キャンパス・ハラスメント
- 奨学金制度
- 学生教育研究災害傷害保険
- アルバイト
- 住居
- 一人暮らしの皆さんへ
- 厚生施設(学生食堂・売店等)



## 学生相談体制

本学では、修学上や学生生活で生じやすい悩みや不安、問題に対し、その予防や解決のためのアドバイスに応じる相談体制を整え、皆さんを支援しています。

特に、入学直後の新入生が不安を解消し、大学生生活にスムーズに適応できるよう、クラス担任、学生相談室や各事務部の窓口で各種の相談に応じます。

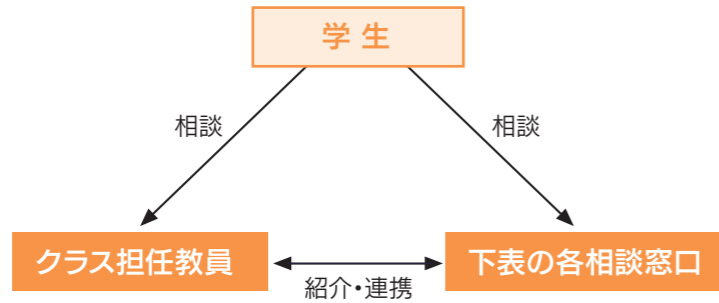

## クラス担任制度

本学では、学生一人ひとりに対し、専任教員がクラス担任として担当する『クラス担任制度』を設けています。クラス担任は、学生の皆さんが有意義な学生生活を送ることができるよう指導、支援、助言を行っています。修学上のこと、学生生活のことなど、何か困ったことや悩みごとがある場合には、気軽に研究室を訪ねてください。クラス担任は、[「K'sLife→教務\(履修・成績等\)→学籍情報の参照→指導教員\(クラス担任\)」](#)で確認できます。各自でクラス担任の先生を確認してください。

## 各相談窓口

困った時は、各相談窓口を利用しましょう。

区分	内容	窓口	場所
学習相談	履修手続きや勉強の仕方等の大学生活に関する事	基礎教育センター	1号館 2階
修学相談	履修登録、成績、試験、転学部・転学科、教職及び学芸員等の資格、修学面に関する事	教務部教務課	1号館 1階
学生生活の相談	様々なトラブル、車両通学等の学生生活に関する事	学生部学生課	1号館 3階
課外活動の相談	サークル活動、ボランティア活動等の課外活動に関する事		
経済的な相談	奨学金及びアルバイト等の経済的な相談に関する事	学生部厚生課 (P32)	1号館 3階
健康相談・怪我等の処置	健康相談及び応急処置等の健康面に関する事	保健室 (P25)	
心理相談・学生相談	心理面や対人関係に関する事	学生相談室 (P28)	16号館 2階
		造形短期学部学生相談室	
学生相談	障がい等のある学生支援に関する事	インクルージョン支援室 (P29)	1号館 3階
進路・就職相談	キャリア教育、進路・就職に関する事	キャリア支援センター	
外国人・留学生相談	外国人留学生の大学生活に関する事	国際交流センター	中央会館 2階
海外留学相談	派遣留学及び個人の海外留学に関する事		
キャンパス・ハラスメント相談	キャンパス・ハラスメントに関する事	※詳細はP30参照	

## コンプライアンス通報窓口

九州産業大学、九州産業大学造形短期大学部では、建学の理想である「産学一如」のもと、広く産業界の期待に応えられる「実践力」、「熱意」、「豊かな人間性」を持った人材を育成し、文化の向上、社会福祉及び地域の発展に寄与することをビジョンとして掲げています。そのためには、コンプライアンス、すなわち法令はもちろんのこと、倫理を含む社会的な規範や学内の規則、ルールなど、あらゆる規範を遵守し、学園の行動理念に則って行動することが求められています。本学は、法令等を遵守するために必要なコンプライアンスの行動原則を示した「学校法人中村産業学園コンプライアンス行動規範」を制定し、「コンプライアンス通報窓口」を設置しています。

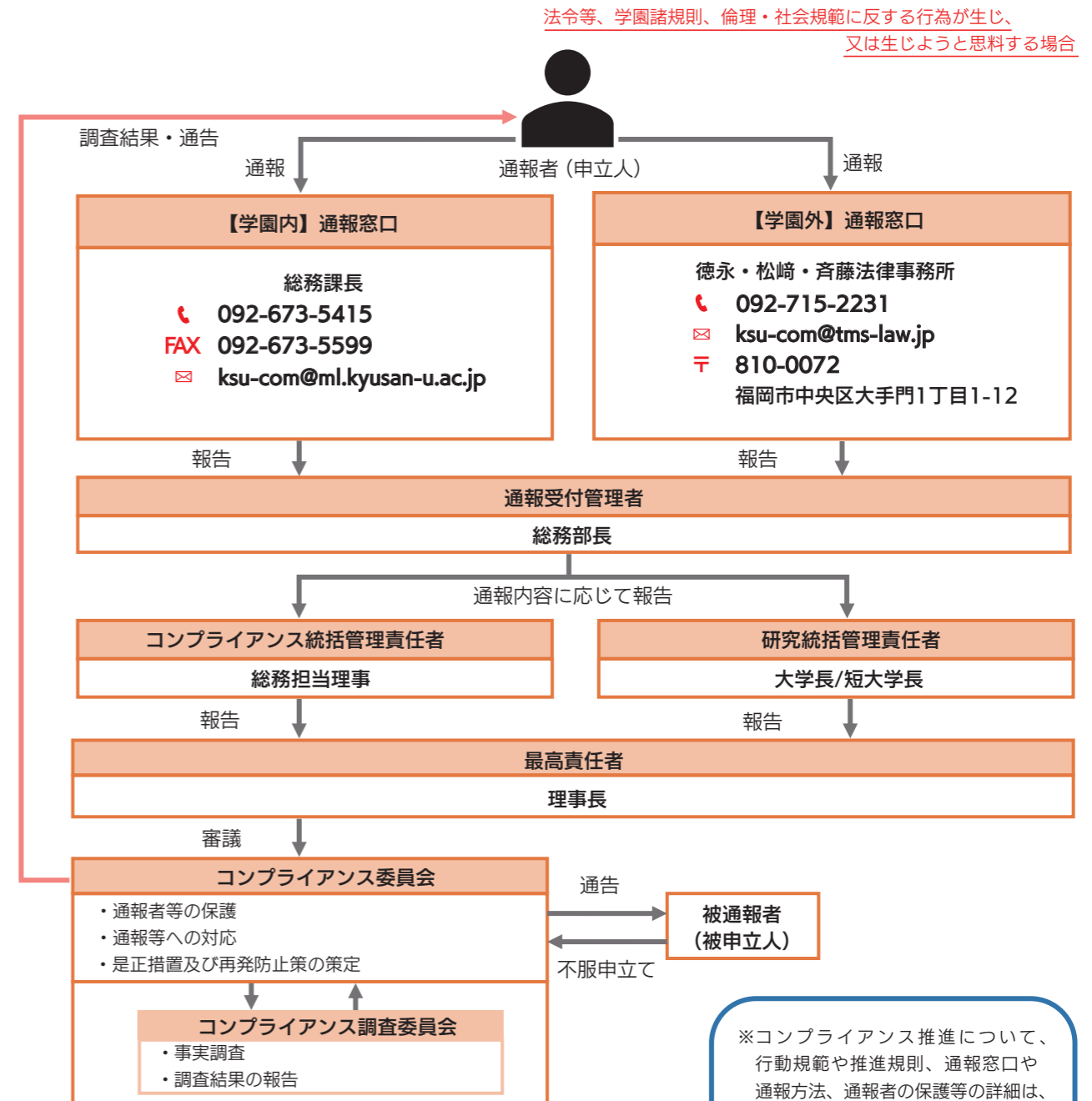

※コンプライアンス推進について、行動規範や推進規則、通報窓口や通報方法、通報者の保護等の詳細は、本学HPに記載しています。





気をつけよう 健康が第一です

充実した大学生活を送るために、まず大切なことは「健康」です。偏食や極端なダイエットで体調を崩したり、深夜のアルバイトを続けたために午前中の授業への出席がなくなったりする人がいます。特に、親元を離れてアパートで一人暮らしをする学生にとって、食生活をはじめとした健康管理や日常のスケジュール管理は大きな課題です。

保健室では、健康な生活を送るための指導や助言をするとともに、定期健康診断を実施して、疾病の早期発見や予防に努めています。

定期健康診断

保健室では、全学生を対象に定期健康診断を実施しています。この健康診断は学校保健安全法および学則により定められており、必ず受診しなければなりません。定期健康診断により、思いがけない病気が発見され治療に結び付いたケースも少なからずあります。



やむを得ない理由により定期健康診断を受けられなかった場合は、最寄りの医療機関で診察を受け、診断書を保健室に提出しなければなりません。

健康診断の日程については、十分注意してください。

また、定期健康診断時に、学生の皆さんの日常生活習慣や健康教育に対するニーズを調査しています。この調査結果を分析し、皆さんの在学時の健康支援に役立てていきます。ぜひ、このアンケート調査にご協力ください。

健康診断の結果は、K's Lifeの「学生カルテ」から確認することができます。

保健室 (TEL 092-673-5119)

学内でけがをしたり、気分が悪くなったり、身体に異常を感じた場合は、1号館3階の保健室を訪ねてください。応急処置はもちろん、皆さんの相談に応じ、症状によっては医療機関を紹介しています。

健康相談

保健室では、医師免許を持った本学教員1名が、学校医として皆さんの健康相談に応じています。疾病は何よりも早期発見、早期治療が大切です。何か気になることがあれば、一度学校医に相談してみてください。



定期健康診断項目

学部1年次生 短大1年次生 院生1年次生	身体測定・血圧測定 尿検査・胸部X線撮影 内科診察(指示された人および希望者)	心電図検査
学部2年次生	身体測定	下記項目に該当する学生は、心電図検査も受けてください。 ・体育会系サークル生(1年次生のみ、入部予定者も含む) ・心臓に関する既往歴のある人(通院中の人を不要) ・内科診察で指示された人
学部3年次生 院生後期2年次生	身体測定・尿検査	上記に該当しなくても、心電図検査を希望する人は、誰でも受けることができます。
学部4年次生 短大2年次生 院生前期2年・後期3年次生	身体測定・胸部X線撮影	

※子ども教育学科の学生については、全学年内科診察が必要です。また、同学科の2~4年次生は身体測定、尿検査、胸部X線の項目も受診してください。

※特殊健康診断(電離放射線・歯科・有機溶剤)

X線管理区域で各種装置を使用する学生、有害な化学物質を取り扱う学生については、半年に1回の定期的な健診が必要です。対象者には、厚生課から案内がありますので、必ず受診してください。

保健室

保健室では、皆さんの大学生活が充実したものとなるように、健康面から支援を行っています。

過去には、麻疹(ハシカ)や新型コロナウイルスの全国的な流行に伴う休校措置に加えて、新型コロナウイルス感染症(COVID-19)の世界的な流行により、本学においても、対面授業とオンライン授業を組み合わせたハイブリッド型授業を実施しました。また、昼食のテイクアウト推奨に伴い、学生食堂のテイクアウト商品に対する購入補助や、食堂の混雑緩和を目的とした屋外のベンチやテーブルの増設などにも対応しました。

学生や教職員の日常生活に大きな影響が出たCOVID-19の世界的な流行は、いまだ収束していません。これらの経験は、感染症の予防対策が極めて重要であることを教えてくれます。普段から十分な睡眠をとり、手洗いやうがいの習慣を身につけることをお勧めします。

麻疹やインフルエンザ、新型コロナウイルス感染症は、予防接種によって防ぐことができます。特に、新型インフルエンザや新型コロナウイルスは人類が全く遭遇したことのないウイルスによって引き起こされましたが、ワクチンの供給もあり、現在は、従来の季節性インフルエンザと同じような対応が可能になりました。積極的に予防接種を受けてください。

若者の罹患率が増加している麻疹については、予防接種を全く受けていないか、初回接種から時間が経って抗体が減り、免疫力が低下したことによるものと考えられています。麻疹は感染力が非常に強く、免疫のない人が感染するとほぼ100%発症するとされており、重篤な合併症として肺炎や脳炎を引き起こします。免疫力が低下した方は、改めて予防接種を受けることが必要です。

そこで、皆さんにお願いします。母子手帳を見て、麻疹の予防接種を受けたか、受けたとしたら1回だけなのか、あるいは2回受けたのかを確認してください。麻疹の予防接種は幼児期に行うのが一般的で、皆さん自身は覚えていないかもしれません。しかし、どういった予防接種をいつ頃受けたのかは、母子手帳に記録されているはずですが、予防接種を2回受けたことが確認できなかった場合は、麻疹に罹った経験があるかどうか、ご両親に聞いてみてください。予防接種を2回受けたことが確認できず、また、麻疹に罹患したことがなければ、かかりつけの医療機関で抗体検査を受けるのが良いでしょう。抗体のレベルが不十分であれば、予防接種を受けてください(※下図を参照)。

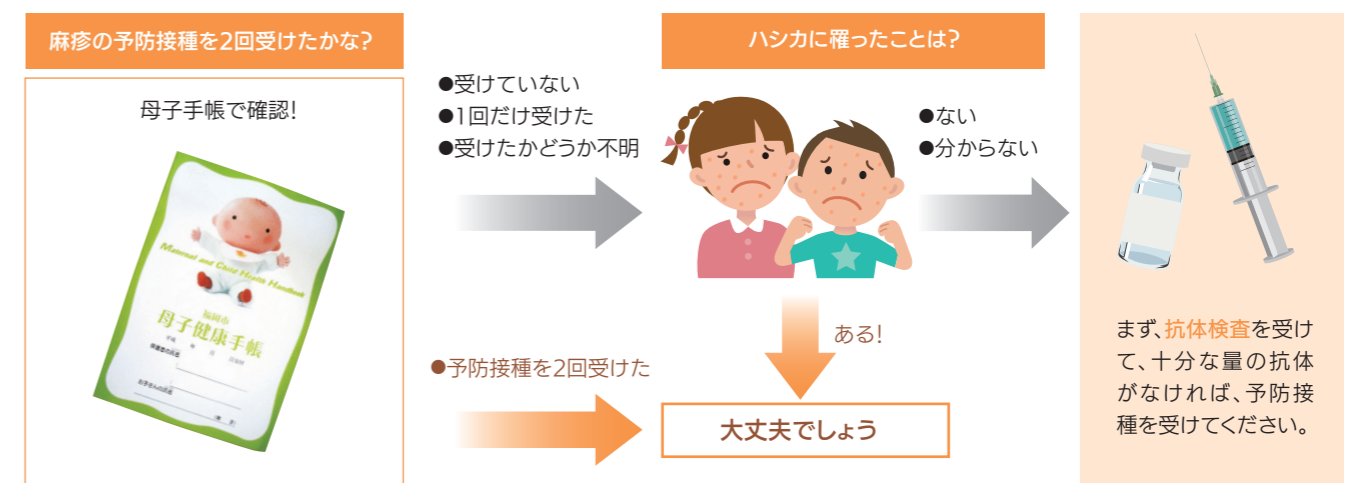

風疹や水痘(みずぼうそう)、流行性耳下腺炎(おたふくかぜ)についても同じです。これらの予防接種歴や罹患歴も調べてみてください。予防接種を受けていない方や罹った経験がない方は、予防接種を受けることをお勧めします。また、最近では、細菌性髄膜炎に関する若者の罹患例も報告されており、その予防接種も実施されています。これらの感染症は、罹った本人が困るだけでなく、周囲の人に感染を広げる危険性もあります。特に、教職課程を履修する学生は、麻疹の免疫を十分に持っていることが確認できなければ、介護を含む体験実習や教育実習ができない場合があります。人間科学部子ども教育学科においては、保育園や幼稚園などでの実習に際し、風疹や水痘、流行性耳下腺炎の抗体を十分に持っていることが求められます。また、海外留学を希望する学生も、麻疹をはじめとした各種予防接種が必須であるため、早い時期の対応をお願いします。

COVID-19についても、国内で許可されたワクチンを使用できるようになりました。十分な理由がない限り、ワクチン接種することをお勧めします。なお、COVID-19は無症状者からも感染することがありますので、密集を避け、マスクを着用するなどの対応をお願いします。

最後に、性感染症である梅毒においても、若者の感染者が増加しています。治療で完治しても何度も感染する病気であり、無治療の場合は心臓や血管、脳など複数の臓器に病変が生じ、重大な障害や死に至る場合もあります。梅毒は早期の治療で治る病気であるため、医療機関や保健所などで積極的に受診してください。

## こんな時は…

### 被保険者証

万が一の病気・けがに備えて、被保険者証を携行しておいてください。  
被保険者証または遠隔地用被保険者証(コピー不可)を所持していないと、医療機関において保険診療を受けることができません。



### 国民年金への加入

20歳になれば学生の皆さんには国民年金の加入が義務付けられていますので、加入手続きを行うか、国民年金保険料を後払いできる「学生納付金特例制度」の申請手続きを行ってください。

国民年金の加入を怠ったり、特例制度の申請をしなかった場合、在学中に事故や病気で障害が残っても障害基礎年金が受けられなくなります。また、将来受ける老齢基礎年金も減額されてしまいます。

なお、国民年金に関する手続き等については、市町村の国民年金担当窓口にお問い合わせください。

### けがをした場合

正課授業中または学内施設にいる間、あるいは学内外を問わず課外活動中に発生した障害については、早急に厚生課まで申し出て、事故報告の手続きをしてください。手続きを怠ると、「学生教育研究災害障害保険」(P38参照)の請求ができませんので注意してください。

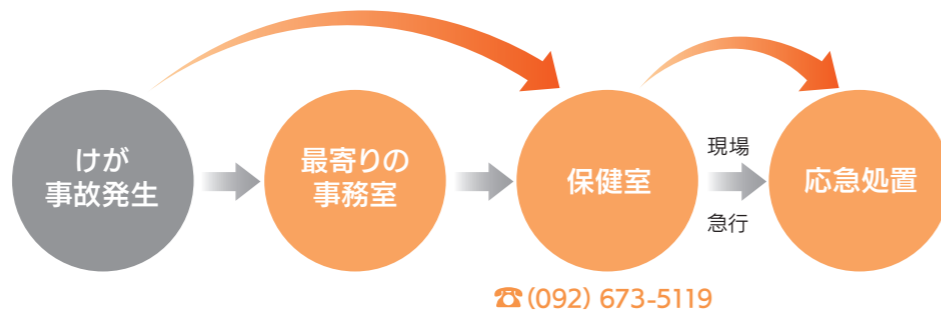

### 人が倒れていた場合

肩をたたきながら、呼びかけてみて反応(目をあける、返事をする、身動きが見られる)がなければ、大声で助けを呼んで①119番通報、②AEDを持って来る、③保健室への連絡を依頼する、反応があれば保健室への連絡のみで十分です。

### AEDについて AED=(Automated External Defibrillator)

#### AEDってなに?

AEDとは自動体外式除細動器のことです。  
ひとことでは、初めての人も使える電気ショックの機器です。  
AEDの電源さえ入れれば音声やイラストで使用方法を指示してくれます。



#### なぜAEDが必要なのか?

心臓突然死は、心室細動という不整脈によっておこることが少なくありません。  
心室細動では、1秒でも早く除細動器を使うことが救命につながります。

※AEDの学内設置場所はP96を参照してください。

### AED使用上の注意事項

- 傷病者の反応がないことを確認する。
- 体が濡れている場合はタオル等で拭き取ってからパッドを貼る。
- 胸部にペースメーカーや経皮的薬剤等がある場合には、その場所を避けてパッドを貼る。
- 胸毛が濃い場合、パッドを強く押し付け体に密着させる。それでもよく貼れないときは、そのパッドをすばやく剥がして脱毛し、予備の新しいパッドを貼る。



- AEDを持って来る。2人いる場合は1人は心肺蘇生法(胸骨圧迫)をつづける。



- ただちにケースから取り出し電源を入れる。あとはメッセージに従って行動する。

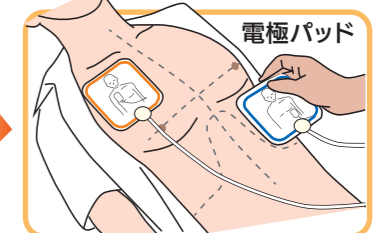

- 電極パッドのイラストに従い傷病者の胸(心臓を挟む位置)に貼り、コネクタを接続する。  
※必ず素肌に貼ること。

ショックボタンを押した時も、ただちに胸骨圧迫を再開する。



- ショックが必要な場合、音声に従ってショックボタンを押す。  
『ショックは不要です』と言われたら、ただちに胸骨圧迫を再開する。



- AEDが自動的に心電図の解析を始めると『患者から離れて』という音声指示を出すので、これに従う。

### 胸骨圧迫とは?

胸の真ん中にある胸骨を圧迫して、全身に血液を循環させるものです。圧迫するのは胸骨の下半分、胸の真ん中または左右の乳頭を結ぶ線の中央を目安にします。この位置に一方の手のひらの基部をあて、その上にもう一方の手を重ねて置きます。両肘をまっすぐ伸ばし、肩が重ねた手のひらの真上にくるような姿勢をとります。こうして、体重が垂直にかかるようにして、傷病者の胸が5cm沈む程度の圧迫を繰り返します。

圧迫のテンポは1分間に100~120回とし、手のひらの基部だけに力が加わるようにします。手のひら全体に力が加わって肋骨を圧迫したり、圧迫する部位がずれてみぞおちを押さえたりしないよう、注意してください。

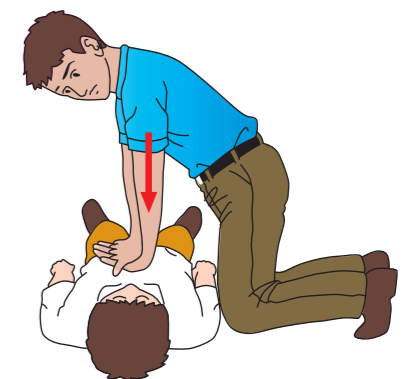
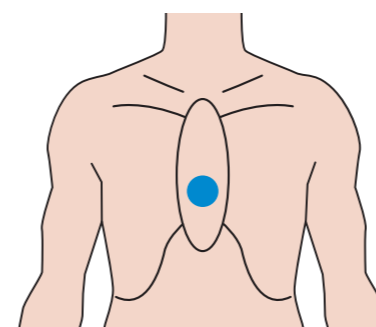



## 学生相談室

### どんな悩みや問題でも気軽に相談を

大学生活では、時に行き詰まったり、不安になることがあるかもしれません。そんな時は、一人で抱え込まず、学生相談室に来てみませんか？

学生相談室では、専門のカウンセラーが皆さんの相談に応じています。お気軽にお立ち寄りください。ご家族の方からの相談も、随時受け付けています。また、学内や学外の支援機関の紹介も行っています。



**開室時間** 月～金 10:00～17:00

**場 所** 1号館3階

### 相 談

- \*相談内容の秘密は、厳守されます。
- \*ただし、生命の危険等がある時は、外部機関と協議する場合があります。

常勤カウンセラーと非常勤カウンセラー（公認心理師および臨床心理士）が、相談に応じています。

### 相談の申し込み方法

学生相談室に来室して、受付で相談の申し込みを行ってください。来室できない場合は、電話にて申し込んでください。

ゆっくりと話を聞くために、原則として予約制となっています。十分な相談時間を確保するためにも、事前に電話にて相談申し込みを行ってください。

TEL:092-673-5183/5168(学生相談室直通)

### どんなことが相談できるの？

#### 心理的な相談

- 何となく気持ちが落ち込んで、何もやる気が起きない
- 不安や心配事がある
- 集団の中に入っていきにくいのがおっくうだ
- 事件・事故・災害に遭い、不安だ

#### 対人関係の悩み

- 家族とうまく付き合えない
- 友だちとの関係がうまくいかない
- 恋愛の悩み
- サークル活動等の悩み

#### 自分自身のこと

- 自分の性格を知りたい
- 自分に自信がない
- 大学に行きづらくなっている
- 眠れない
- 急激にやせた、急激に太った

#### 学業・進路の悩み

- 授業に興味を持ってない
- 勉強の仕方が分からない
- 将来、自分のしたいことが分からない
- 休学や退学を考えている

## 造形短期大学部学生相談室

造形短期大学部の学生のための学生相談室です。

※4年制大学の学生相談室とは、場所が異なりますのでご注意ください。

※相談内容について、秘密は固く守られます。

### 相談したいとき

- 直接来室してください。
- 友達と一緒に構いません。
- 要望に応じて、継続して何度でも相談できます。
- 相談は無料です。

### 事前の予約をお勧めします

- 教職員や保護者の方々からの学生生活に関する相談も受け付けています。
- 予約はメールもしくは電話にてお願いします。

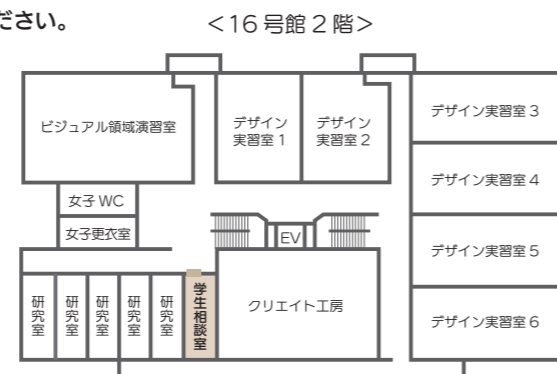

TEL:092-673-5194  
 メール:bestfriend@ml.kyusan-u.ac.jp  
 場 所:16号館2階  
 開室時間:11:00～16:00(月・水・木曜日)

## 障がい等のある学生の支援体制

本学は、「改正障害者差別解消法」(令和6年4月1日施行)に基づき、学生が、障がいの有無にかかわらず、人格と個性を尊重し合い、共に学ぶことができる大学として、障がいのある学生の支援を行います。

本学が支援の対象とする障がいのある学生は、「障がいおよび社会的障壁により継続的に日常生活または社会生活に相当な制限を受ける状態にある学生」です。

- (1) 障がい等のある学生の支援に関する窓口をインクルージョン支援室に設け、支援は学内の各組織が連携して行います。
- (2) 障がい等のある学生の支援の方針策定や、支援対象の学生の認定等を行う全学的な組織として、「障がいのある学生の支援に関する委員会」を設けています。

## インクルージョン支援室

### 授業時における困りごとについての相談はこちら

障がい等の理由で授業を受けるうえで困りごとを抱えている場合、インクルージョン支援室にご相談ください。専門のスタッフが皆さんの相談に応じます。

**開室時間** 月～金 10:00～17:00

**場 所** 1号館3階

### 相 談

- \*相談内容の秘密は、厳守されます。
- \*授業時に支援が必要だと判断した場合、関係部所や教員と連携します。
- \*「配慮等を要する学生」\*制度への登録には、診断書等が必要です。
- \*他の学生と同じ接し方では指導や指示が伝わりづらい、何らかの個別の支援を要する学生  
 (①身体障がい ②精神障がい ③発達障がい)

<授業時の支援の例>

- 車いすを利用しているので、専用机やスペースを確保してほしい
- 書字や読字が苦手なので、授業の録音や板書の撮影を許可してほしい 等

### 相談の申し込み方法

インクルージョン支援室に来室して、受付で相談の申し込みを行ってください。来室できない場合は、電話にて申し込んでください。

ゆっくりと話を聞くために、原則として予約制となっています。十分な相談時間を確保するためにも、事前に電話にて相談申し込みを行ってください。

TEL:092-673-5911(インクルージョン支援室直通)

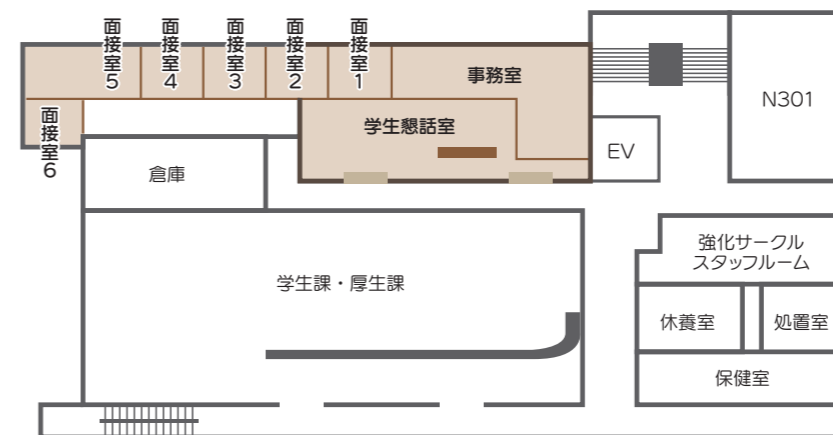

※学生懇話室は、休憩したい時やちょっと静かに過ごしたい時などに利用できます。

## キャンパスハラスメント防止 取り組み

### 安全で公正なキャンパスの実現のために

九州産業大学、九州産業大学造形短期大学部では、全ての構成員が安全で公正な環境で学び、働くことができるよう、いかなるハラスメントも容認しないキャンパスの実現に向けて真剣に取り組んでいます。

ハラスメントかな?と思ったら、相談窓口にご相談ください。

相談者や関係者のプライバシーは厳守されます。安心して相談してください。

大学のさまざまな人間関係の中で、立場の強い人が弱い人に対して行う嫌がらせのことをキャンパス・ハラスメントといいます

#### アカデミック・ハラスメント

研究教育の場における権力を利用した嫌がらせ

例) レポートを提出したら「才能がないから辞めてしまえ」「中学生並だ」と怒鳴られた。

例) 今まで取り組んできた研究を妨害された。または、指導を一切してくれない。

例) 教育、研究と無関係な雑務を強要された。

#### セクシュアル・ハラスメント〈対価型〉

性的な要求への服従／拒否と引き換えに何らかの利益又は不利益を与えること

例) デートの誘いを拒否したら、必要以上に繰り返し卒論の書き直しをさせられた。

例) 推薦状を頼んだら、「食事にでも行かないか」としつこく迫られた。

例) 就職先を優先的にあっせんするという条件で性的関係を強要された。

#### セクシュアル・ハラスメント〈地位利用型〉

優越的な地位を利用して、性的な要求や誘いなどをすること

例) 卒論指導と称して、頻りに電話がかかってきたり、研究室に呼び出される。

例) 教員や先輩から、スポーツ指導、パソコン指導などで、不自然に接近したり、触られる。

例) コンパで、無理矢理隣に座らされたり、お酌やデュエットを強要される。

#### セクシュアル・ハラスメント〈環境型〉

性的な言動によって就学、就労、教育又は研究を行う環境を悪化させること

例) 教員から「彼氏又は彼女はいるか、家に泊まったりするの」などとしつこく聞かれる。

例) 研究室やサークル室などに卑猥な写真、ポスター等が貼ってある。

例) 授業中、性差別的な発言を繰り返す。

#### セクシュアル・ハラスメント (ジェンダー・ハラスメント)

固定的な性別役割分業意識に基づいて差別的言動を行うこと

例) 教職員に「ちゃんと就職して妻子を養えないようでは男ではない」と言われる。

例) 大学院進学を教員に相談したら「女は研究に向かないからやめた方がよい」と言われる。

例) ゼミの雑用をいつも女子学生ばかり言いつけられる。

### ●キャンパス・ハラスメントはなぜ起こる?

#### 1. 大学組織の中の力関係

教員－学生、先輩－後輩、多数－少数、男性－女性の間には対等でない関係がみられることがあります。

なかでも、教員は単位認定や進学・就職に関する評価等で、学生に対して極めて強い力を持っています。

#### 2. 大学組織の閉鎖性

「大学の自治」「学問の自由」等が保障され、外部からの干渉を排除する結果、この種の問題が治外法権化しやすい特徴がみられます。

#### 3. 性差別、性別役割分担意識の存在

対等な教育・研究、就労上のパートナーとして見る意識の乏しさや性別によって役割が違うとする思い込みが原因となります。

男女は根本的に異なっており役割が違うとする思い込みが存在します。

#### 4. 相手の気持ちへの鈍感さ

自分の言動が相手にどのような影響を与えているかについての鈍感さが原因となります。

### ●キャンパス・ハラスメント対処法

#### もしあなたが被害にあったら…

自分を責めないでください。あなたが悪いではありません。悪いのは加害者や見過ごしている周囲の人々です。

#### 1. 嫌だということを伝える

できれば、相手に嫌だということを伝えましょう。相手はあなたの気持ちに気づいていないかもしれません。一人で言えない場合には、周囲の人に助けを求めましょう。

#### 2. 一人で抱えない

一人で悩まず、友人や信頼できる人に相談しましょう。大学のキャンパス・ハラスメント相談窓口の相談員もあなたの立場に立って支援します。

#### 3. 記録を取る

できれば「いつ、どこで、誰から、どのようなことをされたか、言われたか」について記録しておきましょう。可能な限り、電話やメール等の記録も残しておいてください。

#### もし友人や知人が被害にあっているのを見たら…

#### 1. 被害者の相談にのる

被害者の話を十分に聴いて、被害者の苦しみを受けてください。決して被害者を責めるようなことはしないでください。それだけでなく苦しんでいる被害者に二次被害を与えることになりません。

#### 2. 相談窓口への相談を勧める

相談窓口での相談を勧めてください。できれば一緒に行ってください。

#### キャンパス・ハラスメント相談窓口

キャンパス・ハラスメント相談員は、各学部、健康・スポーツ科学センター、事務局に配置されており、所属学部・学科に関わらず相談ができます。

※相談員の氏名、連絡先等の情報は本学HPに掲載(学内ネットワークからのアクセスのみ参照可)しています。

<https://www.kyusan-u.ac.jp/guide/efforts/comp/harassment.html>



#### 日ごろから心がけておきたいことは…

#### 1. 一人ひとりを大切にする意識を持つ

年齢、性別、立場を越えて、相手の立場を尊重する意識を持ちましょう。女だから、男だから、先輩のくせに、といった決めつけをやめましょう。

#### 2. 自分自身の言動に責任を持つ

自分自身が持っている力を自覚し、相手に与える影響に敏感になりましょう。

#### 3. 健全な自己主張能力(アサーティブネス)を身につける

自分の考えや気持ちを率直に相手に伝える(自分も相手も尊重したコミュニケーション様式)を身につけましょう。

### ●相談体制

被害者の訴えは相談員を通じて、全学的に設置されたコンプライアンス委員会(委員長:理事長)が受け止め、調査の必要があるときは、調査委員会において公正に事実調査を行い、被害者救済のための措置等を責任をもって行います。

#### 1. 相談員

相談員は各学部・事務局等に配置されています。所属学部等にこだわらず、どなたにご相談いただいても大丈夫です。第三者からの相談も受け付けています。

#### 2. 相談方法

相談は、電話・メールなど、最も利用しやすい方法で、ご連絡ください。必要に応じて、通報、調停及び調査の申し立てを行うことも可能です。

#### 3. 秘密厳守

相談員には、「守秘義務」があります。相談員のプライバシーは必ず守ります。安心してご相談ください。





# 奨学金制度

## 1. 学内奨学金制度

(1) 申請型奨学金 (希望者が申請を行い、大学が奨学生を認定する。)

### ■入学前に申請する奨学金(入学予定者対象)

名称	趣旨・目的	種類	金額	採用予定者数	採用決定時期
遠隔地学生予約型奨学金	遠隔地出身の学生に対し、経済的負担を軽減することを目的とする。	給付	(年額) 360,000円	(大学・短大合計) 100名 [対象] 1年次	(採用候補者) 入試合格発表時 (正式採用) 6月

### ■入学後に申請する奨学金(在学生対象)

名称	趣旨・目的	種類	金額	採用予定者数	採用決定時期
災害時奨学金	自然災害等により被災した学生本人とその家族の経済的・精神的負担を軽減することを目的とする。	減免	被害状況により 修学費の一部を減免	—	適時
* 同窓会楠風会	同窓会楠風会が大学に在籍する学生(3・4年次生)に対し、学生生活の向上を図り、社会に有用な人材を育成することを目的とする。 留学生は学部および大学院に在学する者(研究生を除く)但し、大学院に在学するものは、本学の卒業生とする。	給付	(年額) 240,000円	日本人学生 35名 留学生 8名	日本人学生 7月 留学生 10月
* 外国人奨学金	勉学意欲を持ちながら、経済的に修学困難と認められる私費外国人留学生(2年次以上の学部留学生)を支援することを目的とする。	給付	(年額) 360,000円	10名	6月
九州産業大学造形短期大学部(応急貸与)	主たる家計支持者の失職等により修学困難な学生に対し、応急奨学金を貸与し、その学業を継続させ、社会に有用な人材育成に資することを目的とする。	応急貸与(無利子返還)	(年額) 600,000円を限度	若干名	随時

(注)1.「\*」印の奨学金について、留学生は国際交流センターにお問い合わせください。  
2.学内奨学金制度については、変更になる場合がありますので、必ず厚生課掲示板(掲示場所はP13に記載)および国際交流センター窓口で確認してください。

(出願資格)

名称	資格
遠隔地学生予約型奨学金	・福岡県外に家族が居住し、入学後、自宅外から通学をする予定の者 ・入学前に遠隔地学生奨学金の予約申請を行い、奨学生候補者として本学に入学した者 ・経済的に修学困難と認められる者
災害時奨学金	・自然災害等によって被災し、経済的に修学困難と認められる者
同窓会楠風会奨学金	・学部の3・4年次生で品行方正、かつ、修学の熱意に溢れているにもかかわらず、経済的事由により修学が困難と認められる者 ※面接重視
九州産業大学造形短期大学部奨学金(応急貸与)	・学業意欲旺盛および品行方正で、経済的に修学困難と認められる者

(注)奨学金制度については、変更になる場合がありますので、必ず厚生課掲示板および国際交流センター窓口で確認してください。

(2) 選考型奨学金 (大学が選考を行い、奨学生を認定する。申請不要。)

名称	概要	対象	金額
中村治四郎奨学金	優秀な新入生を奨学生として選考し、奨学金を給付する。	入学時に選考し決定	ランクおよび学部学科で異なる
成績優秀者奨学金	前年度の成績を基に優秀な学生を奨学生として選考し、奨学金を給付する。	2年次以上	(大学) 【A】(年額) 600,000円 【B】(年額) 300,000円 【C】(年額) 200,000円 (短大) 【A】(年額) 300,000円 【B】(年額) 200,000円
上野拓記念奨学金	優秀な学生を奨学生として選考し、奨学金を給付する。	理工学部、生命科学部、建築都市工学部の3・4年次	(年額) 240,000円

### ■令和6年度奨学生募集説明会日程等

名称	対象	日程
同窓会楠風会奨学金	3・4年次	6月初旬(予定)

※日程等については、変更になる場合がありますので、必ずK'sLifeの「連絡通知」の項目および厚生課掲示板(1号館3階学生部厚生課前・中央会館東側)で確認してください。

※採用人数には上限がありますので、応募者全員が採用されるというものではありません。



各種奨学金においては、募集説明会を実施する場合があります。希望者は必ず出席してください。説明会に出席しなければ出願はできません。

# 奨学金制度

## 2. 日本学生支援機構奨学金

### (1) 貸与型奨学金の概要

学部	人物、学業ともに優れ、経済的理由により修学困難な学生に対し、学資の貸与を行うことにより、国家および社会に有用な人材の育成に資するとともに、教育の機会均等に寄与することを目的とする。	貸与 第一種（無利子返還） 第二種（年3%を上限とする有利子返還）	<b>第一種</b> <table border="1"> <tr> <th>月額の種類</th> <th>区分</th> <th>自宅</th> <th>自宅外</th> </tr> <tr> <td>最高月額</td> <td></td> <td>54,000円</td> <td>64,000円</td> </tr> <tr> <td rowspan="3">最高月額以外の月額</td> <td></td> <td>40,000円</td> <td>50,000円</td> </tr> <tr> <td></td> <td>30,000円</td> <td>40,000円</td> </tr> <tr> <td></td> <td>20,000円</td> <td>20,000円</td> </tr> </table>	月額の種類	区分	自宅	自宅外	最高月額		54,000円	64,000円	最高月額以外の月額		40,000円	50,000円		30,000円	40,000円		20,000円	20,000円	(定期採用) 全学年 7月 (緊急・応急採用) 随時
			月額の種類	区分	自宅	自宅外																
最高月額		54,000円	64,000円																			
最高月額以外の月額		40,000円	50,000円																			
		30,000円	40,000円																			
		20,000円	20,000円																			
<b>第二種</b> (月額) 2万円~12万円のうち、希望額を選択																						
造形短期大学部			<b>第一種</b> <table border="1"> <tr> <th>月額の種類</th> <th>区分</th> <th>自宅</th> <th>自宅外</th> </tr> <tr> <td>最高月額</td> <td></td> <td>53,000円</td> <td>60,000円</td> </tr> <tr> <td rowspan="3">最高月額以外の月額</td> <td></td> <td>40,000円</td> <td>50,000円</td> </tr> <tr> <td></td> <td>30,000円</td> <td>40,000円</td> </tr> <tr> <td></td> <td>20,000円</td> <td>20,000円</td> </tr> </table>	月額の種類	区分	自宅	自宅外	最高月額		53,000円	60,000円	最高月額以外の月額		40,000円	50,000円		30,000円	40,000円		20,000円	20,000円	
			月額の種類	区分	自宅	自宅外																
最高月額		53,000円	60,000円																			
最高月額以外の月額		40,000円	50,000円																			
		30,000円	40,000円																			
		20,000円	20,000円																			
<b>第二種</b> (月額) 2万円~12万円のうち、希望額を選択																						

### 〔出願要件〕

第一種	1年次 ・高等学校または専修学校の学業成績の評価が3.5以上の者 ・高等学校卒業程度認定試験に合格した者
	2年次以上 ・大学における学業成績が本人の属する学科の上位3分の1以内の者
第二種	1年次 ・高等学校または専修学校における学業成績が、当該出身学校におけるその者の属した学年の平均水準以上と認められる者 ・大学における学修に意欲があり、学業を確実に修了できる見込みがある者 ・高等学校卒業程度認定試験に合格した者で、上記に準ずると認められる者
	2年次以上 ・大学における学業成績が本人の属する学科の平均水準以上の者・大学における学修に意欲があり、学業を確実に修了できる見込みがあると認められる者

(注) 1. 第一種奨学金について、1~3年次生は、上記の基準を満たさない場合であっても、家計支持者の住民税の「所得割」が0円である者、生活保護受給世帯の者または社会的養護を必要とする者(児童養護施設入所者、里親による養育を受けている者等)であって、学修に意欲があり、特に優れた学業成績を修める見込みがある場合、基準を満たすものと見なす。  
2. 日本学生支援機構奨学金については、定期採用(日本学生支援機構が期間を定めて募集を行うもの)のほか、家計が急変し、その事情が発生したときからおおむね1年以内である場合、第一種においては緊急採用、第二種においては応急採用の制度がありますので、厚生課へ相談してください。

### (2) 手続き等

#### ① 大学等奨学生採用候補者(高校時決定)の皆さんへ

高校時に「令和6年度大学等奨学生採用候補者決定通知」を受け取った新入生の皆さんは、スカラネット・パーソナルからの「進学届」の提出が必要です。対象(採用候補者)となっている新入生は説明会を実施しますので、入学式当日に配付される資料にて日程・集合時間・場所を確認し、必ず出席してください。

なお、「進学届」の提出をしない場合は、理由を問わず奨学生として採用されませんのでご注意ください。

※説明会には、高校時に受け取った次の書類を必ず持参してください。

●「令和6年度大学等奨学生採用候補者決定通知」

●「令和6年度大学等奨学生採用候補者の皆さんへ」

#### ② 新規在学採用を希望する皆さんへ

名称	対象	日程
新規在学採用	全学年	4月中旬(予定)

※日程等は、K'sLifeの「連絡通知」の項目で確認してください。  
厚生課掲示板(1号館3階学生部前・中央会館東側)でも確認できます。

### Attention

#### 高校時に日本学生支援機構の奨学生であった皆さんへ

高校時に日本学生支援機構奨学金の貸与を受けていた皆さんは、「在学猶予願」を次の期間中にスカラネット・パーソナルから入力してください。

詳細は、日本学生支援機構のホームページにて確認してください。

この手続きを怠ると大学在学中でも返還が始まりますので、十分注意してください。

※入力期間: 4月1日(月)~4月8日(月)



## 3. 高等教育の修学支援新制度

国による「高等教育の修学支援新制度」では、給付奨学金(日本学生支援機構)と併せて授業料・入学金減免が受けられます。

【対象】住民税非課税世帯及びそれに準ずる世帯の学生および多子世帯・理工系学部の中層層

授業料・入学金の免除/減免



給付型奨学金の支給

※申込要件の詳細(学力・家計等)や支給額等については、文部科学省ホームページにて確認してください。

また、本制度の申し込みに係る説明会については、K'sLifeの「連絡通知」の項目で日程等を確認し、必ず出席してください。



### Attention

・奨学金については、いずれも募集説明会を実施しますので、希望者は必ず出席してください。説明会に出席しなければ出願はできません。

・奨学生として採用された後でも、学業成績や家計等によって奨学金の打ち切りおよび給付奨学金においても返還が求められる場合があります。



## 奨学金制度

### 4. 地方公共団体・民間団体奨学金

(下記以外にも、皆さんの居住地の各種地方公共団体および民間育英団体の奨学金があります。詳細は、厚生課掲示板または各団体のホームページで確認してください。)

名称	種別	金額(月額)	募集時期	応募資格	問合せ先	他奨学金との併用	備考
(公財)福岡奨学会	給付	30,000円	4月	福岡県内に居住し、同県内の高校を卒業した大学1年次生	(公財)福岡奨学会 092-781-4611	可	
北九州市奨学金	貸与	54,000円	11月~12月	北九州市内に6カ月以上住所を有する人、または有する人の子弟 他	教育委員会学事課 093-582-2378	不可	
(公財)大分県奨学会	貸与	(大学) 54,000円 (短大) 51,000円	11月~12月	保護者が大分県内に住所を有する者 他	(公財)大分県奨学会 097-506-5620	不可	
宮崎県育英資金	貸与	募集要項を要確認	3月~4月	向学心に富み、優れた素質を有しながら経済的理由により修学が困難であり、学校長が推薦すること、主たる生計維持者が宮崎県内に居住していること 他	教育委員会財務福利課 育英資金室 0985-32-4472	機構不可	大学経由
松藤奨学育成基金	貸与	48,000円	7月中旬~9月中旬	長崎県内に住所を有する者の子弟で、成績優秀、品行方正かつ身体強健である者 他	(公財)松藤奨学育成基金 095-822-7165	可	大学経由
(公財)山口県ひとづくり財団	貸与	(大学) 52,000円 (短大) 51,000円	4月上旬~5月中旬	山口県内に住所を有する人の子女 他	(公財)山口県ひとづくり財団 083-933-4770	不可	大学経由

- (注) 1.金額(月額)および募集時期は、変更になる場合があります。  
2.大学経由で手続きを行う奨学金は、厚生課が指定する提出期限を厳守してください。  
3.他奨学金との併用欄に記載の「機構」は「日本学生支援機構」の略です。

名称	種別	金額(月額)	募集時期	応募資格	問合せ先	他奨学金との併用	備考
(公財)沖縄県国際交流・人材育成財団	貸与	60,000円	3月中旬~4月中旬	沖縄県に住所を有する人の子女 他	(公財)沖縄県国際交流・人材育成財団 098-942-9213	不可	
江頭ホスピタリティ事業振興財団	給付	20,000円	9月中旬~11月下旬	大学に在学し、外食産業・ホテル産業などのホスピタリティ産業に興味を持ち、かつ学業・人物とも優秀である2年生 他	(公財)江頭ホスピタリティ事業振興財団 092-471-2466	可	
(公財)石井育英会	給付	50,000円	4月上旬~5月上旬	学業優秀であり、勉強意欲の旺盛である1年次生(世帯年収制度有り) 他	(公財)石井育英会 092-452-2790	可	
あしなが育英会	貸与	40,000円 または 50,000円	4月上旬~5月中旬	保護者等が病気または災害・不慮の事故で死亡したり、重度の後遺障がいて働けない人の子女 他	あしなが育英会 0120-77-8565	可	
交通遺児育英会	貸与	4万円・5万円・6万円(選択) 入学一時金 (1年次生のみ)	4月上旬~10月下旬	保護者等が交通事故で死亡したり、重度の後遺障がいて働けない人の子女 他	(公財)交通遺児育英会 0120-521-286	可	
福岡県保育士修学資金	貸与	50,000円以内	4月	家庭の経済状況等から真に修学資金の貸付を必要とする優秀な学生である者、本学を卒業後、県内の従事先施設等で保育業務に従事しようとする者 他	(福)福岡県社会福祉協議会 092-584-5325	機構可	大学経由

## 学生教育研究災害傷害保険

けがをした時は、早急に学生部厚生課(1号館3階)へ報告しましょう。

「学生教育研究災害傷害保険」に加入することによって、教育研究活動中の事故に対して補償救済が適用されます。

学生教育研究災害傷害保険は、学生の被った教育研究活動中の災害に対する被害救済の措置として文部科学省が導入した災害補償制度で、公益財団法人日本国際教育支援協会(※)が保険契約者となり、東京海上日動火災保険株式会社等との間に一括契約するものです。

本学では、事故防止について十分配慮していますが、皆さんがより一層安心して教育研究活動に専念できるよう、入学時に全員に加入していただいています。

### ■保険金が支払われる場合

#### ①正課中

講義、実験・実習、演習または実技による授業(以上を総称して以下「授業」といいます。)を受けている間を言い、次に掲げる間を含みます。

(イ)指導教員の指示に基づき、卒業論文研究または学位論文研究に従事している間。ただし、被保険者の私生活にかかる場所においてこれらに従事している間を除きます。

(ロ)指導教員の指示に基づき授業の準備もしくは後始末を行っている間、または授業を行う場所、大学の図書館・資料室もしくは語学学習施設において研究活動を行っている間。

#### ②学校行事中

大学の主催する入学式・オリエンテーション・卒業式など教育活動の一環としての各種学校行事に参加している間。

#### ③大学に届け出た課外活動を行っている間

大学の規則に則った所定の手続きにより、大学の認めた学内学生団体の管理下で行う文化・体育活動を行っている間。ただし、山岳登山やハングライダーなどの危険なスポーツを行っている間を除きます。

#### ④①、②、③以外で学校施設内にいる間

大学が教育活動のために所有、使用または管理している施設内にいる間。ただし、寄宿舎にいる間、大学が禁じた時間もしくは場所にいる間または大学が禁じた行為を行っている間を除きます。

### ■保険金が支払われない場合

故意・闘争行為・犯罪行為・疾病・地震・噴火・津波・戦争・暴動・放射線および放射能による傷害・無資格運転・酒酔い運転・課外活動中であっても、大学に届け出ない場合等。

### ■保険金の種類と金額[参考]

補償範囲	死亡保険金	後遺障害保険金	医療保険金	入院加算金
正課中、学校行事中	(大学) 1,200万円 (短大) 2,000万円	(大学) 72万円～1,800万円 (短大) 120万円～3,000万円	治療日数 1日以上が対象 3千円～30万円	入院1日につき 4,000円
上記以外で学校施設内にいる間 *課外活動(クラブ活動)中の事故を除く	(大学) 600万円 (短大) 1,000万円	(大学) 36万円～900万円 (短大) 60万円～1,500万円	治療日数 4日以上が対象 6千円～30万円	
学校施設内外を問わず、課外活動(クラブ活動)を行っている間			治療日数 14日以上が対象 3万円～30万円	

●入院加算金は1日でも対象となります。(180日を限度とします。)

※保険金の支払い額等は、保険会社が判断します。

### ■医療保険金(医師の治療を受けたとき)[参考]

1日～3日	4日～6日	7日～13日	14日～29日	30日～59日	60日～89日
3,000円	6,000円	15,000円	30,000円	50,000円	80,000円
90日～119日	120日～149日	150日～179日	180日～269日	270日～	
110,000円	140,000円	170,000円	200,000円	300,000円	

●医療保険金は、平常の生活ができるようになるまでの治療日数に応じて支払われます。

### ※公益財団法人 日本国際教育支援協会

日本人学生および外国人留学生に対し、必要な援助を行い、相互の交流を図ることにより、国の教育・学術の発展と国際間の理解・親善に寄与することを目的としている。

## アルバイト

学業が優先です

### アルバイトをするにあたって

アルバイトをする時は、常に学業との両立を心がけ、業務の内容・環境・安全性、特に危険を伴うもの、健康を害するもの、教育上好ましくないもの、法令に違反するものなどは必ず避けてください。

また、過重なアルバイトは学業成績不振の原因となりますので、学生としての本分を忘れず、自覚ある行動をとってください。

### アルバイトの紹介

九州産業大学・九州産業大学造形短期大学部が加盟する学生アルバイト情報ネットワーク「バイトネット」から、アルバイト情報を検索できます。

(注)外国人留学生がアルバイトをするときは、「資格外活動許可書」が必要です。

取得方法等は、国際交流センター窓口にご相談ください。

### 新規登録方法

QRコードもしくは下記のURLよりサイトにアクセスし、以下の手順に沿って新規登録してください。

<https://baitonet.jp/kyusan-u/>

ログインはコチラ!



#### STEP1 開く

トップページから「ご利用登録」画面を開いてください。

#### STEP2 アドレス登録

E-mail アドレスを登録してください。

#### STEP3 メール確認

ご登録いただいた E-mail アドレス宛に ID とパスワードが届きます。

#### STEP4 ログイン

ログイン画面に ID とパスワードを入力しログインしてください。

#### STEP5 検索!

希望のアルバイトが見つかったら、直接求人先に連絡してください。

バイトネット



九州産業大学  
K I U KYUSHU SANGYO UNIVERSITY  
九州産業大学造形短期大学部  
ZAKUJI KYUSHU SANGYO UNIVERSITY, ZOKEI JUNIOR COLLEGE OF ART AND DESIGN



## 住居

### 1人暮らしの皆さんを応援します

#### [ 立花寮 ]



本学では、遠隔地からの新入生のために、キャンパスから徒歩5分の場所に「立花寮(男子収容人員172名・女子収容人員99名・バリアフリー居室2名)」を設けています。

教育寮でもあり、「履修相談会」などを通して学修面をサポートするほか、衣食住を共にする共同生活を通じて、学部学科問わず一生付き合える友人を多く作ることができます。

また、立花寮には、40名が宿泊できる「立花研修所」を備えています。ゼミ・研究室およびサークルなどの合宿等で利用できます。研修所の使用を希望する際は、学生部厚生課(1号館3階)を訪ねてください。



### お部屋探しのために

#### [ 下宿・アパート ]

大学周辺の学生専用の下宿やアパート等については、大学が業務委託している(株)学生情報センターが紹介しています。学生の皆さんが安心して部屋を探せるように、周辺の不動産業者や家主と連携し、家賃や敷金等の条件面において十分配慮されている物件を厳選し、紹介します。

### よく考えて決めよう!

下宿やアパート等を決める時は、契約書をよく読み、部屋の設備や広さ、間取り等を自分の目で確かめてください。入居後に大切なのは、互いにプライバシーを尊重し、共同生活者の一員としての自覚を持つということです。騒音等、近隣の方々に迷惑をかけるまい、十分留意してください。

**4つのポイント POINT**

- ①希望条件を整理する
- ②情報を集める
- ③現地にて部屋をチェックする
- ④契約書の内容を確認する

#### [ 平均経費(月額) ]

下宿	アパート
45,509円	61,068円

※光熱水費は実費

### 一人暮らし住まい紹介のお問い合わせ先

国土交通大臣免許(2)第9054号 加盟団体/(一社)不動産流通経営協会 (公社)首都圏不動産公正取引協議会  
労働者派遣事業許可:派26-300690、有料職業紹介事業許可:26-1-300508

**株式会社 学生情報センター**  
福岡天神店

**0120-198-749**

住所:福岡市中央区渡辺通4-10-10 紙与天神ビル6F  
TEL:092-720-6749 FAX:092-720-7491  
HP:https://s.749.jp/kyusan-u/



東急不動産ホールディングス RND:467826



## 1人暮らしの皆さんへ

### 初めて1人暮らしを始める皆さんのためのアドバイスです

#### まずは環境に慣れよう

まずは外へ出て、自分の住居の回りをじっくり観察してみましょう。近所のスーパー・食堂・クリーニング店など、顔なじみの店を自分で開拓し、早く街に慣れて学生生活を楽しみましょう。

#### 掃除・片づけの習慣を

使ったら片づける習慣を身につけること。まとめてやろうと思ってもなかなかそれはできないものです。汚さない努力をして常に清潔にしておきましょう。

#### 生活空間を工夫しよう

1つの部屋の中で、4年間生活するすべてのものを揃えて収めていくのはかなりアイデアが必要です。まず何がなかを考え、余分なものはできるだけ整理しましょう。また、衝動買いをせずに、経済的な暮らしを心掛けましょう。

#### 自己管理

1人暮らしの解放感から食生活・睡眠時間など、不規則な生活になりがちです。特に食生活については、栄養が偏らないようにバランスのとれた食事を心掛けましょう。

また、生活環境の違いから精神的に不安定になったり、病気になったりするケースもありますので十分気をつけてください。

#### 学校内のキャッシュコーナー等を利用しよう

親からの仕送り、アルバイトの収入など、金額が少なくてもできるだけ手元に現金を置かないようにしましょう。キャッシュコーナーが中央会館横及び1号館1階N101番教室横に設けられていますのでご利用ください。

#### あなたのカード類は大丈夫?

キャッシュカードやクレジットカードを利用する学生が増加したことに比例し、カード類を紛失し他人に拾得されてカード類を悪用される事例も増加しています。

その原因として、カード類の暗証番号が安易に判明してしまうということです。皆さん方は、暗証番号を自分の生年月日や自宅の電話番号または、学籍番号にしていますか?

カード類と一緒に運転免許証や学生証、ショップの会員証などが入っていれば、すぐに判明し悪用されます。

未然に防ぐために、自分の身近な番号を使用しないことです。

#### 住所登録

1人暮らしを始めた方は、履修登録をする際、現住所(1人暮らしの)を入力してください。

また、転居した場合は、家族へ連絡することはもちろん、教務課学籍窓口にも必ず届け出てください。

#### 狙われています。1人暮らしの皆さん

自分だけは大丈夫、なんて思っていないですか。常に自分の部屋の管理には責任を持つこと。外出の際には、カギを掛けること。長期間留守にする際には隣近所にひと声かけておくこと。もし被害にあっても最小限に食い止めるために、貴重品や現金はできるだけ置かないように心掛けてください。

1人暮らしの苦勞がわかれば、家族のありがたみがわかってくる。たまには電話で近況報告を!!

他人への気くばりができるようになれば、1歩大人への仲間入り!!



## 厚生施設 (学生食堂・売店等)

### 学生食堂を皆さんの学生生活のパートナーに

学内には多彩な食堂があり、安価でメニューも豊富です。

#### アルテリア

■ 場 所：中央会館1階  
■ 営業時間：8時30分～15時00分(月～金) ■ 席数：616席



九産最大の座席数、616席を誇る広い食堂では、リーズナブルな価格で味わえるチキン南蛮セットが名物です。そのほか、ジャンボチキンカツセット、唐揚げセット等の人気メニューもあります。大勢でわいわい過ごしたい方、大学の学食の雰囲気味わうにはぴったりですよ!!



週替わり丼セット(430円)



とんこつラーメン(330円)

#### Cafeteria OASIS レストラン

■ 場 所：1号館1階  
■ 営業時間：11時00分～14時00分(月～金) ■ 席数：40席



「値段は少々高くても、美味しいものが食べたい・・・。」そんなあなたには、オアシスレストランはいかがでしょう。先生にも人気のこのレストランでは、ボリューム満点の豚塩鉄板セットをはじめ、ステーキセット等、高級感のあるランチを堪能できます。座席数が少なめなので、落ち着いた雰囲気の中で過ごすことができますよ。



ステーキセット(1,100円)



豚塩鉄板セット(700円)

ステーキ丼(800円)

※それぞれライス・みそ汁付き

#### Cafeteria OASIS カフェテリア

■ 場 所：1号館1階  
■ 営業時間：11時00分～14時00分(月～金) ■ 席数：346席



暖かい日差しが入る店内は、いつも大勢の学生で賑わっています。大人気の中華風唐揚げやチキンカツ等の定食のほか、カレーやうどん、ラーメン等のメニューが揃います。がっつり食べたい方、ミニサラダやーフサイズメニューでヘルシーに済ませたい方、思い通りに組み合わせ、多彩なメニュー構成を楽しんでください。



カレー(400円)



うどん(300円)

中華風唐揚げ定食(470円)

#### クラブハウス

■ 場 所：8号館1階  
■ 営業時間：10時00分～17時00分(ラストオーダー 16時30分)(月～金)  
10時00分～14時00分(ラストオーダー 13時30分)(土 ※補講日のみ)  
■ 席 数：125席(店内 93席 テラス席 32席)



2023年度にリニューアルオープンしたばかり!! 人気メニューNo.1はチキン南蛮セット!!その他、熱々の鉄板焼きセットも大好評です。感謝の気持ちを込めて、93人目のお客さまには、毎日、その日の食事が無料となるサービスを実施中です。



南蛮セット(ごはん・スープ付)(510円)

ボリューム満点!!

#### イタリアンレストラン クオーレ

■ 場 所：図書館1階  
■ 営業時間：10時30分～14時00分(月～金) ■ 席数：64席



おしゃれなカフェランチで、ゆっくり落ち着いた時間を過ごしたい方に最適なイタリアンレストランが、図書館の1階にあります。日替わりパスタランチのほか、リゾットやタコライス等充実のメニューが並び、本格イタリアンの味をリーズナブルに楽しめます。女子学生にはSサイズも好評です。



南蛮丼(450円)

本格的イタリアンがリーズナブルに



日替わりパスタ(きのこのペペロンチーノ)(450円)

#### Café des Beaus-Arts カフェ・デ・ボザール

■ 場 所：15号館1階  
■ 営業時間：10時30分～16時00分(月～金) ■ 席数：34席



本格的な焙煎機を使って店内で焙煎した、美味しいコーヒーはいかがですか。

大人気のクッキーやシフォンケーキ等の焼き菓子も多数取り揃えているほか、コーヒー豆の販売も行うテイクアウト専門店です。パンやおにぎり、お弁当も一緒にどうぞ。



テイクアウト専門店!!



## 厚生施設 (学生食堂・売店等)

### K<sub>SU</sub> 1号館売店



- 場 所: 1号館2階(サブホール)
- 営業時間: 9時00分～17時40分(月～金)

飲料、弁当、おにぎり、パン、サンドイッチ、菓子、アイスクリーム、文具等揃えています。

※コピー機も設置しています。

### K<sub>SU</sub> 8号館売店



- 場 所: 8号館1階
- 営業時間: 9時00分～15時40分(月～金)

飲料、弁当、おにぎり、パン、サンドイッチ、菓子、アイスクリーム、文具等揃えています。

※コピー機の設置、宅急便・切手の取り扱いも行っています。

### K<sub>SU</sub> あるちか



- 場 所: 中央会館地下
- 営業時間: 10時30分～14時00分(月～金)

飲料、弁当、パン等揃えており、ソフトクリームも人気です。女性専用エリアもあり、パウダールームも充実しています。

### 📖 マイプラザ(丸善)



- 場 所: 1号館1階学生食堂横
- 営業時間: 9時00分～17時45分(月～金)

書籍(教科書・専門書・雑誌等): 割引あり

文 具: 20%引(一部対象外あり)

お菓子: 5%引

その他: 文具や雑貨販売のほか、検定申し込みも行っています。

### 📎 文具売店(丸善)

- 場 所: 中央会館地下
- 営業時間: 9時00分～17時00分(月～金)

文 具: 20%引(一部対象外あり)

画 材: 建築模型材料、用紙、メディア関係等

※商品のお取り寄せもしています。

### 💻 PCサポートセンター(PCインフォスクエア)



- 場 所: 12号館1階
- 営業時間: 8時50分～17時00分(月～金)

パソコン用品やソフトウェア販売のほか、パソコンの修理相談も受け付けています。

### 📷 写真(松隈写真館)

- 場 所: 中央会館8階
- 時 間: 造形短期大学部事務室で確認してください。

### 📷 写真(アルバム作成委託業者)

- 場 所: 中央会館2階
- 時 間: 9時00分～17時00分(月～金)

# 3 CampusLife

## 学生生活の諸注意

- 学生宣言・学生の行動規範・  
受講心得・学内心得
- 学生生活におけるマナー
- 通学について
- 生活習慣
- 大麻等薬物乱用の防止
- 性感染症
- 性犯罪防止
- 悪質商法に注意
- 覚えておこう! クーリング・オフ
- トラブルに巻き込まれないために  
(注意喚起)
- 遺失物・拾得物について
- 火災・地震等が発生したら
- 成年年齢引き下げ
- 学生生活Q&A

※営業時間は変更になる場合もあるのでご了承ください。

## 学生宣言・学生の行動規範・受講心得・学内心得

**九州産業大学  
学友会  
学生宣言**

学生一人ひとりが、本学学生としての自覚を持ち、また地域社会の一員としての責任を認識し、学生宣言に掲げる行動規範を遵守いたします。

- 1- 我々学生は、学業そして課外活動に「熱意」を持って励みます。
- 2- 我々学生は、社会の模範となり、「豊かな人間性」を築くことに励みます。
- 3- 我々学生は、自分の行動に責任を持ち、「実践力」を持った人物を目指します。
- 4- 我々学生は、様々な人との出会いを大切に、本学学生としての「誇り」を持ち「絆」を育むことに励みます。

平成24年5月15日  
第53期九州産業大学学友会



### 受講心得

- 講義は集中力をもって受講しよう。
- 講義時の疑問点及び不明点は積極的に質問しよう。

#### 講義中は

- 1—私語をしない。
- 2—無断で教室の出入りをしない。
- 3—携帯電話を使用しない。
- 4—教室内で帽子・サングラスを着用しない。  
(着帽必要時は事前に申し出る)
- 5—飲食をしない。

### 学内心得

- 学内来訪者、教職員、学生同士の挨拶を励行しよう。
- キャンパスの環境美化に心がけよう。

#### 学内では

- 1—歩行喫煙しない。
- 2—禁煙場所で喫煙しない。
- 3—みだりにゴミを捨てない。
- 4—校舎内廊下・階段・校舎入口・通路等通行を妨げるようなところで座ったり、寝ころんだりしない。
- 5—道路等上にツバを吐きかけない。
- 6—違法・迷惑駐車しない。
- 7—学内で自転車走行しない。
- 8—学内で飲酒しない。

### 九州産業大学造形短期大学部学友会 学生宣言

学生一人ひとりが、本学学生としての自覚を持ち、また地域社会の一員としての責任を認識し、学生宣言に掲げる行動規範を遵守いたします。

1. 我々学生は、学業そして課外活動に「熱意」を持って励みます。
2. 我々学生は、社会の模範となり、「豊かな人間性」を築くことに励みます。
3. 我々学生は、自分の行動に責任を持ち、「実践力」を持った人物を目指します。
4. 我々学生は、様々な人との出会いを大切に、本学学生としての「誇り」を持ち、「絆」を育むことに励みます。



令和6年4月1日  
九州産業大学造形短期大学部学友会

学籍番号：  
署名：

### 学生の行動規範〔学生規程(抜粋)〕

- 第2条 学生は、本学の建学の理想及び理念並びに学生宣言に基づく学生としての自覚を持ち、本学の諸規則等及び法令その他の社会規範を遵守し、常に良識ある行動に努めなければならない。
- 2 学生は、本学の正課活動及び正課外活動(以下「課外活動」という。)を妨害し、又は学内の秩序を乱してはならない。
  - 3 学生は、学内施設を適切に使用し、汚損及び破損等の学内環境を悪化させる行為を行ってはならない。
  - 4 学生は、偏見により他人及び団体を誹謗中傷し、名誉を傷つけてはならない。
  - 5 学生は、学内において、特定の政党、政治団体、宗教団体の思想、信条及び利害に偏った目的によって、勧誘その他の他人に働きかける活動を行ってはならない。また、学外においても、学生の立場を利用して同様の活動を行ってはならない。
  - 6 学生は、前5項に基づき教職員が学生に対して口頭、文書掲示及び配付、その他の社会通念上適切な方法により指導を行う場合、誠実に対応しなければならない。

## 学生生活におけるマナー 大学生としての自覚を!

### 携帯電話(スマートフォン)の使用について

携帯電話(スマートフォン)は、場所、時間帯及び周囲の状況に配慮し、周りに迷惑がかからないようにしましょう。

### SNSについて

Instagram、LINE、X(旧Twitter)などのSNSやYouTubeなどの動画投稿サイトなど利用にあたって、安易な書き込みがトラブルに発展する事例が急増しています。SNSは便利なツールですが、拡散力が高く取消しが困難なため、トラブルも起きやすく、被害者にも加害者にもなる危険があります。特に次の点に留意し、ルール、マナーを守って利用してください。

#### 〔SNS利用にあたって気をつける点〕

1. SNS上の情報は、必ずしも正しいものばかりではない。
2. SNS上においても、社会的ルールを守らなければならない。
3. SNS上の情報は、世界中に広まるものである。
4. SNSでは、匿名であったとしても、責任が伴う発言として取り扱われる。
5. SNSでの不用意な発言は、家族や友人にまで被害がおよぶことがある。

上記の特性を理解し、社会のマナー・ルールに則り、有効的に、SNS利用してください。

### 喫煙について

喫煙による健康被害は自分だけではなく、周囲の人にも被害が及びます。

喫煙場所以外での喫煙や吸い殻のポイ捨て等の迷惑行為は、防災面、衛生面、景観面等、様々な面で周囲に多大な迷惑をかけます。学内外を問わず決してしないでください。

**※本学では指定場所以外での喫煙を禁止しています。**

#### 野外喫煙所(計7カ所)

- ・1号館東側(1号館東側出入口そば)
- ・図書館側北側(階段下半地下部分)
- ・中央会館東側(柿右衛門寮裏)
- ・23号館北側(23号館北側通用口そば)
- ・8号館北側(8号館売店横出入口そば)
- ・学友会棟北側(学友会棟中央棟裏口そば)
- ・本館東側(本館財務部裏)

### 郵便物の取扱い、学生の呼び出し及び照会について

個人的な連絡先や郵送先を大学にしないでください。取り次ぎできません。

個人情報保護の観点から、原則として外部からの電話の取次ぎや呼び出し、住所・電話番号の照会等は受け付けていません。ご家族にもお伝えください。

例)「〇〇君の住所と電話番号を教えてください。」

「〇〇の母ですが、息子に電話を取り次いでください。」

### 地域住民としての認識

騒音、迷惑駐車等、生活マナー上の問題は、多くの地域住民が迷惑を被り、大きなトラブルにつながる危険もあります。日頃から社会の一員である意識し、周囲に配慮ある行動をしましょう。

#### <大学に寄せられる苦情>

- ・大学最寄駅のホームで、降りる者を優先せず扉が開いた際に接触した。また、接触したにもかかわらず謝罪がない。
- ・大学前の通路を歩いている学生が車両通行の妨げになっている。
- ・深夜に学生が騒いでいる。

### 身だしなみについて

授業、就職活動、教育実習その他、学生生活の様々な場面を考えた学生らしい装いを心がけましょう。

#### 第7章 身だしなみ〔学生規程(抜粋)〕

(定義)

第25条 本章における身だしなみとは、衣服、靴、その他の装身具、髪型並びに爪、肌及び髪への着色等の身体的装い全般をいう。

(心がけるべき身だしなみ)

第26条 学生は、学生生活における身だしなみとして、次の各号に掲げる事項を心がけるものとする。

- (1) 正課活動、課外活動及び災害時の避難等において、行動を妨げない、又は本人及び周囲に危険を及ぼさないもの
  - (2) 学生としての自らの品位及び社会的信頼を損ねないよう、時、場所及び場合に応じた良識的な身だしなみであること。
  - (3) 本学の一員として本学の秩序及び社会的信頼を損ねないよう、社会通念上、過度に華美又は反社会的でない身だしなみであること。
- 2 教職員は、学生の身だしなみが前項に著しく反していると判断した場合、改善を指導する。



## 通学について

### 通学ルールを守り快適な学生生活を

通学には電車、バスなど公共の交通機関を利用してください。

### 不法・迷惑駐車は厳禁

キャンパス周辺の道路は駐車禁止区域となっています。違法駐車や迷惑駐車は事故の原因となるばかりでなく、救急車など緊急車両の通行にも支障をきたすなど、付近住民の方々の生活に多大な迷惑を及ぼすこととなります。

また、**大学近辺のスーパー、コンビニエンスストア等の駐車場の迷惑駐車は、絶対しないでください。**警察に通報され、罰金が科されることもあります。

大人としての自覚を持ち、地域社会に迷惑をかけるという恥ずべき行為は慎みましょう。

### 大学に寄せられる車両に関する苦情

- 道路に駐車している車が邪魔になり、通行できない。
- 駐車場出入口に車が止めてあるので車の出し入れができない。
- マンションや飲食店の駐車場に無断で長時間に渡り駐車している。
- エンジンをかけっ放しにしている車がうるさいので注意したら逆に文句を言われトラブルとなった。

### 安全運転 安全はルールとマナーから

- 1 安全速度を必ず守る
- 2 カーブの手前でスピードを落とす
- 3 交差点では必ず安全を確認する
- 4 歩行者の安全を守る
- 5 飲酒運転は絶対にしない

※自転車による交通事故でも相手に大きな被害を与え、法律上の処罰や多額の賠償請求を受けます。車だけでなく、自転車も保険に加入しましょう。(福岡県では、自転車の防犯登録と賠償責任保険への加入が義務となっています。)

※道路交通法が改正され、令和5年4月から自転車運転時のヘルメット着用が「努力義務」となりました。安全のため、ヘルメットを着用しましょう。

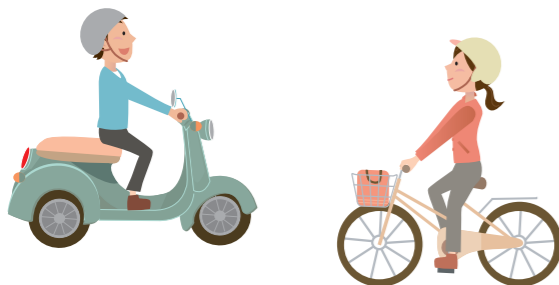

### 飲酒運転は厳禁!

飲酒運転による痛ましい事故が後を絶たず、大きな社会問題となっています。

**本学においても飲酒運転の事実が発覚した場合は、関係規則に基づき厳しく対処します。**

皆さんは次の事項を厳守し、自覚ある行動をとってください。

- 飲酒したら、運転しない
- 運転するなら、飲酒しない
- 運転者には飲酒させない
- 飲酒した人には運転させない

### 交通安全プログラムでマナーアップを

- 本学では毎年、交通事故の防止対策として運転免許所持者(含バイク)を対象に「交通安全指導会」(年間2回実施)や講習会等を開催しています。

### 本学駐車場の使用は許可制

- 本学では自動車の学内乗り入れを規制しておりますが、**自動車通学希望者に対して、関係規則に基づき、駐車場の使用を許可しています。**  
希望者は、年間2回実施の「交通安全指導会」に参加し許可申請手続きを行ってください。

### バイク・自転車は所定の駐輪場へ

バイク・自転車で通学してきた場合、必ず所定の駐輪場を利用し、バイク・自転車で学内移動をしないでください。

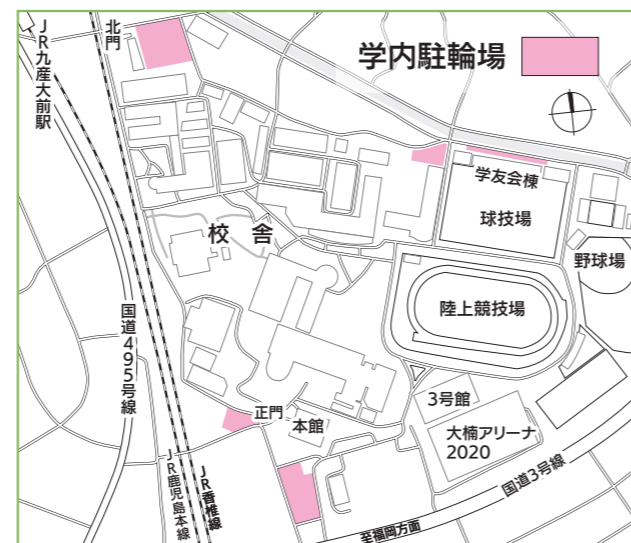

## 生活習慣

### 日頃の習慣が健康をつくる

#### ●朝食抜きは“ダメ”!!

食欲が無いから、あるいは肥満を防ぐためにとって朝食をとらない人がいます。1日3食のうち1食だけ抜けば、1日の摂取エネルギーを減らしやすいことは明らかですが、実は食事を抜くと、かえって肥満を促す結果になることがあります。

これは、からだの絶食時間が長くなると、食べたものを体内に貯蔵しようとする働きが起り、かえって皮下脂肪組織が発達し、肥満になってしまうのです。

さらに、糖尿病にもなりやすく、血中コレステロールの増加をきたし動脈硬化や狭心症を起しやすいいわれています。

朝食は1日の活動源で、昼食までのエネルギー源ですから、しっかりととりましょう。



#### ●数多くの食品をとろう

人間が体を維持し、働くためには、五大栄養素といわれる、たんぱく質・炭水化物・脂質・ビタミン・無機質を、過不足なく体内に取り入れることが必要です。

#### POINT 健康を守るための7つのポイント

- 1 タバコは吸わない
- 2 酒を飲みすぎない
- 3 定期的に7~8時間の睡眠をとる
- 4 適当な体重を保つ
- 5 適度に運動する
- 6 朝食を食べる
- 7 間食をしない

#### ●ストレスからの解放

外界から強い刺激を受けると、ホルモンの平衡が乱れ、病気を招いてしまいます。これがストレス症状です。しかし、ストレスのすべてが悪いわけではありません。刺激のない環境は、しばしば人間にマイナスの影響を及ぼします。たとえば、過剰な冷暖房は寒暑に対するストレス不足から、体の抵抗力を弱くします。精神的な困難を回避してばかりいたのでは、心も弱くなってしまいます。

#### POINT ストレス解消のための6つのポイント

- 1 **スポーツ**  
スポーツで汗を流しましょう。さっぱりした気分になって、イライラ、モヤモヤを洗い落してくれる最良のストレス解消法です。
- 2 **レクリエーション**  
寝ころんでいるだけが休養ではありません。余暇には、レクリエーションを心掛けましょう。気晴らし、気分転換はストレス解消に欠かせません。
- 3 **話し合い**  
毎日の生活で、イヤな事、面白くない事があつたら、胸の内に仕舞い込み、いつまでもクヨクヨするのはよくありません。気の合う友達等、誰でもよいので、何もかも打ち明けて、心をサッパリさせましょう。
- 4 **趣味**  
打ち込める趣味を持ちましょう。趣味に熱中することは、一切の俗事を忘れさせる、最良のストレス解消法のひとつです。
- 5 **十分な睡眠**  
グッスリ眠ると気分が爽快になり、前日のイヤな事などを忘れさせてくれます。睡眠が充分でないと、心身ともにストレスの刺激を受けやすくなります。
- 6 **酒量はほどほどに**  
ほどほどの酒は、精神的な緊張を解きほぐし、気分転換に役立ちます。20歳をすぎれば飲酒は、許されますが、適量を越えるのはいけません。1日1合未満に止めてください。睡眠薬代わりの飲酒も避けるべきです。

#### 健康づくりのための6つの基礎食品

	1群	2群	3群	4群	5群	6群
	からだをつくる。エネルギー源となる。	骨や歯をつくる。	皮膚や粘膜の保護。からだの各機能の調節。	からだの各機能を調節。	エネルギー源となる。からだの各機能を調節。	エネルギー源となる。
食品群	肉、魚、卵、大豆製品	牛乳、海草、小魚	緑黄色野菜	その他の野菜果実類	穀類、いも類、砂糖	油脂類
主な食品	牛肉、豚肉、鶏肉、ハム、さば、まぐろ、鶏卵、とうふ、納豆、きなこ、みそ	牛乳、醗酵乳、チーズ、わかめ、ひじき、もずく、のり、めざし、しらす干し	ほうれん草など、青菜類、人参、ニラ、ピーマン	大根、白菜、ねぎ、きゅうり、キャベツ、もやし、りんご、みかん、いちご	米、小麦粉、パン、めん類、さつまいも、じゃがいも、砂糖	バター、マーガリン、ごま油、サラダ油、マヨネーズ
主な含有栄養素	たんぱく質、脂質、鉄、ビタミンB1、ビタミンB2	カルシウム、ビタミンB2、たんぱく質、ビタミンA	ビタミンA、ビタミンB2、ビタミンC、鉄、カルシウム	ビタミンC	炭水化物、ビタミンB1、ビタミンB2	脂質、ビタミンA



# 大麻等薬物乱用の防止

## ●薬物乱用とは

薬物乱用とは、社会のルールからはずれた方法や目的で、薬物を使うことです。

**大麻等違法薬物は、譲渡・譲受・所持しているだけで懲役、又は懲役罰金の併科など重い刑が科せられ、本学でも厳しい処分(退学など)の対象となります。**  
**大麻等薬物乱用の害は自身の心身の破壊に留まらず、多くの人を不幸に巻きこむ凶悪なものです。決して関わってはいけません。**

## ●乱用される主な薬物



**● 覚醒剤**  
 幻覚や妄想が現れ、中毒性精神病になりやすい。使用をやめても再熱(フラッシュバック)することがある。大量に摂取すると死に至る。



**● 大麻(マリファナ)**  
 知覚を変化させ、恐慌状態(いわゆるパニック)を引き起こすこともある。乱用を続けると、学習能力の低下、記憶障害、人格変化を起こす。



**● コカイン**  
 幻覚や妄想が現れる。大量に摂取すると全身痙攣を起こすほか、死に至る。



**● MDMA**  
 知覚を変化させ幻覚が現れることがある。大量に摂取すると高体温になり、死に至る。

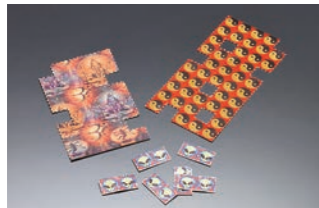

**● LSD**  
 強力な幻覚剤であり、極めて微量でも使用すると幻覚症状が表れ、気分が高揚し、不眠状態が続き、体温・心拍数の上昇、頻脈や散瞳等の症状が出てくる。その幻覚症状が原因で精神錯乱や異常興奮となる。



**● 危険ドラッグ**  
 麻薬などに類似した有害で危険な物質を含んでおり、呼吸困難や異常行動を起こしたり、死に至ることもあります。



**● 向精神薬**  
 睡眠薬、精神安定剤など医療用として用いられているが、乱用されると精神及び身体へ障害を与える。また、依存により、思考、感覚及び行動に異常をきたす。



**● 有機溶剤(シンナーなど)**  
 情緒不安定、無気力となり、幻覚や妄想が現れて、薬物精神病になり、大量に摂取すると呼吸困難となり、死に至る。

## ●なぜ薬物乱用はいけないのか

### ① 身体にも心にも大きな悪影響がある

身体と心をコントロールしている脳の仕組みにダメージを与えられ、身体と心に様々な障害を引き起こします。そして、1度ダメージを与えられた脳は、薬物を使用する前の状態には戻らなくなってしまいます。

### ② 自分の意思では止められなくなる

薬物乱用の最も恐ろしい特徴は、薬物の「依存性」と「耐性」です。

**依存性** 薬物を、繰り返し使わずにはいられなくなり、薬物をやめたくても自分の意思では止められなくなってしまいます。

**耐性** 使用を繰り返しているうちに、それまでの量では効かなくなり、薬物の使用量が増えます。

### ③ 事件や事故の原因となる

薬物の乱用により、幻覚、妄想が現れ、傷害事件や交通事故につながります。薬物入手するための金欲しさに無理な借金や売春、恐喝事件を起こすことも少なくありません。

### ④ 友人や家族など大切な人を悲しませる

薬物におぼれ、何よりも薬物を優先するようになると、友達や家族を騙したり、暴言や暴力で傷つけてしまったりすることもあります。

## ●SNSでの薬物の誘いに注意

近年、薬物が密売される手段として危険が拡大しているのがSNSです。SNS上では大麻などを意味する隠語などを使って購入を促す内容が多く投稿されています。実際に未成年の学生がSNSを通して売人から大麻を購入した事件が複数報告されており、大きな問題となっています。**SNSを通して薬物の売人と関わることは、多くの危険を伴います。**そのような投稿を見つけても誘いに乗ってはいけません。



## ●近年、若者の検挙数が急増しているのが大麻

ここ数年、大麻による検挙者が急増しています。福岡県内の大麻事犯検挙者数は平成27年以降増加がみられ、令和4年は349人と高い水準にあり、若年層(30歳未満)の使用率が約7割を占めています。

インターネット等では「大麻は身体への悪影響がない」「依存性がない」などの誤った情報が氾濫していますが、大麻の有害性は特に成長期にある若者の脳に対して影響が大きいことも判明しています。また、大麻はうつ病や記憶の障害を引き起こすなど、メンタルヘルスにも悪影響を与えます。間違った情報に流されず、正しい知識で判断してください。

## 大麻事犯の現状(福岡県)

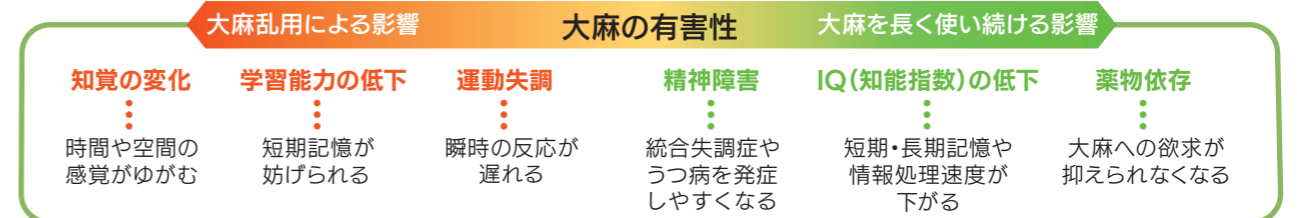
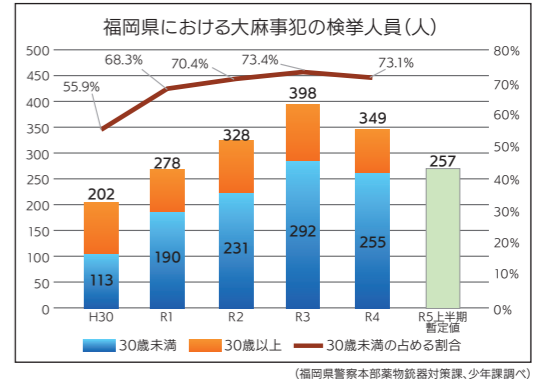

## 大麻の加工品や大麻を含んだ食品に気をつけて!

大麻からの成分を抽出した「大麻リキッド」や「大麻ワックス」など新しいタイプの加工品の摘発も増加しています。また、海外でお土産として売られているチョコレートやクッキー、キャンデーなどの中に**大麻が含まれている**ことがあります。誤って口にすると体調不良で緊急搬送された事例も発生しているので十分に注意しましょう。

## 大麻や覚醒剤などの薬物は、持っているだけでも法律によって罰せられます。

大麻所持・譲渡	覚醒剤所持・譲渡	危険ドラッグ・指定薬物所持・譲渡	コカイン・MDMAなど所持・譲渡
麻薬及び向精神薬取締法7年以下の懲役	覚醒剤取締法10年以下の懲役	医薬品医療機器等法3年以下の懲役	麻薬及び向精神薬取締法7年以下の懲役



## 薬物の誘いに、きっぱりNo!と断る勇気を!

薬物を乱用するきっかけは「友人からの誘い」が多いということが報告されています。言葉で断れる場合は**勇気をもってきっぱり断る**ことが大切です。でも、身近な友人から誘われた場合には、「仲間はずれにされるのが怖い」などの理由で、断りづらいと感じるかもしれません。そんな時は、とにかくその場から立ち去りましょう。**立ち去ることも勇気**です。  
**一人で問題を抱え込まないで、信頼できる大人や専門の窓口にご相談ください。**

## ●九州産業大学の薬物乱用防止に向けた取り組み

本学では、薬物乱用問題の根絶と、修学環境からの排除を目指し、警察及び行政機関等と共に下記の取り組みを行っています。

- ・新入生ガイダンス時の指導
- ・授業での注意喚起
- ・薬物乱用動画の作成、配信
- ・学生会執行部による薬物乱用防止啓発企画の実施(チラシ配布など)



薬物乱用防止キャンペーン(令和5年4月・9月・12月実施)学生会執行部及びサークルに所属の学生がチラシと除菌シートを配布して、「薬物乱用防止」を呼びかけました。

きみはどう対処する?

これは**大麻の誘いへの対処法**です

対話型CH動画視聴中  
 ハンドブックをダウンロード



## 性感染症

### ●性感染症とは

性感染症とは、性器クラミジア感染症、性器ヘルペスウイルス感染症、尖圭コンジローマ、梅毒及び淋菌感染症など、性的接触を介して感染する可能性がある感染症を指します。なお、性的接触により、口や性器などの粘膜や皮膚から感染します。また、オーラルセックス（口腔性交）やアナルセックス（肛門性交）などでも感染します。

性感染症は、かゆみや痛みのような症状が問題であるだけでなく、感染症の種類によっては、もし治療をしなかった場合、不妊の原因となったり、神経や心臓などに深刻な合併症や後遺障害を残したりすることもあります。また、粘膜が傷つくことにより、ヒト免疫不全ウイルス（HIV）に感染しやすくなるなど、他の感染症に罹りやすくなることもあります。

特に、生殖年齢にある女性が性感染症に罹患した場合には、母子感染（母親から赤ちゃんへの感染）により、先天性の体の障害の原因となり、放置すると障害が残る可能性もあります。感染しても、比較的軽い症状にとどまる場合や無症状であることもあるため、治療に結びつかないこともあり、感染した人が気付かないままパートナーに感染させてしまうこともあります。このため、不安に感じたら検査を受けることが大切です。

### ●主な性感染症の特徴的な症状

#### 梅毒

- ・性器や口の中に小豆から指先くらいのしこりや痛みの少ないただれができる
- ・痛み、かゆみのない発疹が手のひら、足の裏、体中に広がる
- ・上記の症状が消えても感染力が残っているのが特徴である
- ・治療をしないまま放置していると、数年から数十年の間に心臓や血管、脳などの複数の臓器に病変が生じ、時には死にいたることもある

梅毒が急拡大しています

#### 性器クラミジア感染症

##### 【男性】

- ・おしっこをした時の軽い痛み
- ・尿道からうみが出たり、かゆくなる
- ・症状のある人は半分くらい
- ・精巢のあたりが腫れて熱が出ることもある
- ・不妊の原因になることもある

##### 【女性】

- ・症状はほとんどない（初期のおりものや軽い下腹部の痛み程度）
- ・のどの違和感を起こすことがある
- ・進行すると不正出血や性交した時の痛みがある
- ・不妊の原因になり、妊娠中だと早期流産になることもある

#### HIV（エイズ）

- ・HIVに感染してから2～6週間（急性期）には、50～90%の人に何らかの症状（発熱、リンパ節の腫れ、のどの痛み、皮疹、筋肉痛、頭痛、下痢等）がみられる
- ・無症状のこともある

#### 性器ヘルペスウイルス感染症

##### 【男性】

- ・性器や肛門に痛みやかゆみのある1ミリから2ミリほどの水疱や潰瘍ができる
- ・足の付け根のリンパ節に腫れや痛みがあり、尿道から分泌物が出ることもある
- ・初めて感染したときには発熱を生じることもある

##### 【女性】

- ・大陰唇や小陰唇から、膣前庭部、会陰部にかけて痛みやかゆみのある水疱や潰瘍ができる
- ・足の付け根のリンパ節の腫れや痛みがあり、排尿時痛や排尿障害が起きることがある
- ・初めて感染したときには発熱を生じることもある



### ●一般的な検査及び治療について

保健所や医療機関で検査を受けることができます。

不安に感じたら、すぐに検査を受けましょう。検査方法は症状により異なります。主に血液検査や視診、尿検査、おりものを採取した検査となります。

なお、性感染症の多くは治療できます。ただし、早期の段階で治療しなければ、合併症や後遺障害が残る可能性があるものもあり、早期発見、早期治療がとても重要です。治療方法は、感染症の種類によって異なります。

あなたが検査を受けるならAとBどちらにしますか。

#### A 保健所

- ▶性感染症の無料・匿名検査を受けられるところがあります。
- ▶夜間・休日検査やレディース・デーなどが設けられているところもあります。

#### B 病院・診療所

- ▶性感染症を疑う症状がある場合などは、保険治療となります。
- ▶検査だけでなく、そのまま治療も受けられます。

### ●予防方法について

コンドームの使用や検査や医療の積極的な受診による早期発見及び早期治療が性感染症の発生の予防及びまん延の防止に有効です。ワクチン接種により防ぐことができるものもあります。

## 性犯罪防止

性犯罪は、「魂の殺人」といわれ、被害者の身体だけでなく、被害後の生活もままならないほどの苦しみを与えるケースがあります。加害者になれば、警察に検挙されることで社会的地位を失い、本人だけでなく、家族からも平穏な生活を奪ってしまうことでしょう。そうした「性犯罪」の被害者・加害者にならないためには、社会全体で「性犯罪は許さない」という気運を高めることが大切です。

### ●福岡県の性犯罪の現状

資料提供：福岡県警察本部

#### ○認知件数

罪種	認知件数	前年同期比
性犯罪	327	+76(+30%)
不同意性交等	109	+50(+85%)
不同意わいせつ	218	+26(+14%)

令和5年11月末における性犯罪認知件数は、327件であり、前年同期比76件（約30%）増加している

※ 前年比の「%」は、小数点以下を四捨五入しています。

#### ○時間帯別

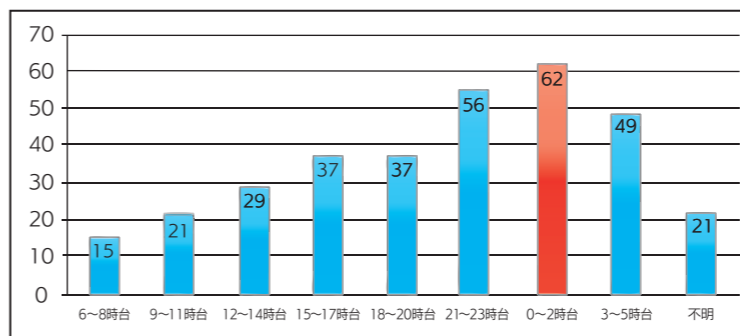

性犯罪の規定が2023年（令和5年）7月13日から変わりました！



詳細は法務省HPへ

性犯罪関係の法改正Q&A



0時～2時台の被害が62件と最も多く、次いで21時～23時台の被害が多い。

出典：「福岡県の性犯罪の現状【令和5年11月末・暫定値】」（福岡県警察）[https://www.police.pref.fukuoka.jp/H24\\_3/guard.html](https://www.police.pref.fukuoka.jp/H24_3/guard.html)より

性犯罪の被害者にならないために、日常生活から犯罪に対する意識を高く持ちましょう。

例) ・遠回りでも安全で明るい帰宅ルートを選ぶ。

- ・帰宅する際には、1人ではなく友人や同僚などと一緒に帰る。
- ・携帯電話を使用しながらの歩行はしない。
- ・音楽を聴きながらの歩行はしない。
- ・ベランダに干す洗濯物には気を配る。 など

### ●本学の取り組み

本学では、毎年、外部の企業や行政機関等と連携して「女子学生防犯講習会」を実施しています。

この講習会では、身を守るために役立つ様々な知識を得ることができます。K's Lifeで随時、開催を案内しますので、ぜひ受講してください。



令和5年度女子学生防犯講習会



令和5年度は前年度に続き学生向け「防犯講習会」を実施して「護身術」を学びました。

泣いているのに、笑っている人がいます。

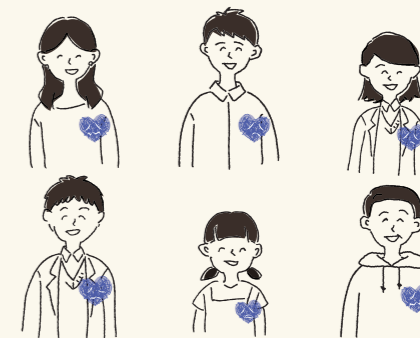

あったことを、なかったことのように気持ちにフタをして、笑顔をはりつけて生きている。つらいときに泣くあなたも、じょうずに笑顔を存するあなたも、ひとりぼっちにさせたくない。

被害にあわれた方へ、24時間365日、いつでもご相談お待ちしています。

性暴力被害者支援センター・ふくおか 検索

092-409-8100



## 悪質商法に注意

私たちの身の回りには様々な製品やサービスがあふれ暮らしを豊かにしてくれます。しかし、一方では皆さんをターゲットにした悪質商法や訪問販売により、様々なトラブルに巻き込まれるケースがあとを絶ちません。

(例)

悪質マルチネットワークビジネス	怪しげな金儲けのシステム等を紹介し、多額の投資を持ちかけたり、他の学生を巻き込むように働きかけたりしますが、実態は、多くの人から多額の金銭をだまし取るものです。
資格商法	「資格を取れる」などと称して高額な講座や教材の売り込みをする。「インターンシップになる」などと勧誘し、過重なノルマを押し付ける事例などもあります。
点検商法	消防署やアパートの管理会社などと詐称し、防災機器や水道設備の点検などと称して金銭をだまし取ります。似た手口で、町内会費などと称して金銭をだまし取る事例もあります。
アポイントメールサービス	「〇〇が当たりました」等、本当の目的を隠して呼び出し、勧誘するものです。
名義貸し	クレジットカード、携帯電話の契約等、迷惑をかけないから名義だけを貸してほしい等と言われ、実際には多額の請求を受けたり、犯罪に使われたりすることもあります。

### トラブルに巻き込まれないために

- 「うまい話には裏がある」ことを常に意識し、慎重に行動する。
- 必要ないことは相手にせず、はっきりと断る。
- (相づちの「はい」が承諾の「はい」にされてしまうこともあります。)
- 相手が何者かよく確認する。
- 考えたり調べたりする余裕を与えずに契約を急がせる話には応じない。

POINT

## 覚えておこう！クーリング・オフ

### ●クーリング・オフ制度とは？

営業所以外で、セールスマンの巧みな売り込みに乗せられたり、強引な勧誘などで購入意思がハッキリしないうちに契約してしまった場合、一定の期間内であれば、下記の条件のもとで一方向的に契約の解除(または申込みの撤回)ができるのがクーリング・オフ制度です。

#### ■特定商取引法関係

	販売方法	クーリング・オフ期間
訪問販売	家庭訪問・キャッチセールス・アポイントメントセールス・SF商法ほか、営業所以外でした契約	契約書面受領日を含めて8日間
電話勧誘販売	業者の電話勧誘によって申込をした契約	契約書面受領日を含めて8日間
連鎖販売契約(マルチ商法)	友人等に商品を紹介販売し儲ける目的とする商品購入等の契約(店舗での契約を含む。)	契約書面受領日を含めて20日間
特定継続的役務提供	外国語教室・エステ・学習塾・家庭教師・パソコン教室・結婚相手紹介サービスの契約(店舗での契約を含む。)	契約書面受領日を含めて8日間
業務提供誘引販売(内職・モニター商法)	提供される仕事で収入を得るためにした商品購入等の契約(店舗での契約を含む。)	契約書面受領日を含めて20日間

### ●クーリング・オフができる条件

クーリング・オフができるのは次の条件を備えているときです。

- 1、営業所以外の場所で契約した場合
- 2、契約をして、契約書面の交付を受けた日から一定の期間内であること

※路上などで呼び止められて営業所に連れていかれた場合(キャッチセールス)や目的を告げられずに電話などで営業所等へ呼び出された場合(アポイントメントセールス)は、クーリング・オフの対象となります。

### ●クーリング・オフできないのは

- 1、自分から家に呼んで契約した場合
  - 2、通信販売や店頭で契約した場合
  - 3、現金取引の場合で3千円未満の場合
  - 4、法律で定められた指定消耗品を使用または消費した場合
- (※ただし、場合によってはクーリング・オフが適用されます。)

## トラブルに巻き込まれないために (注意喚起)

### カルト宗教による勧誘について



学生生活において、学業以外にも様々な体験をすることは非常に有意義なことです。

しかし、皆さんの好奇心を逆手に取り、街頭及びキャンパス等において様々な手口で実態を隠して近づきます。カルト宗教等が勧誘を行い、勧誘の結果、マインドコントロールを受け多額の借金を背負い、家族や友人関係を壊され、犯罪などの反社会的行為に手を染めてしまうこともあります。

このような被害に遭わないように、次の防止対策に努めてください。

- 不審な団体からの勧誘は話を聞かずに「結構です」とはっきり断る。
- 署名やアンケートに対し気軽に名前や電話番号、住所等をむやみに書かない。
- 学内においての勧誘は、大学が認めているものであるか確認する。
- 主催者や講演者のはっきりしない勉強会や講演会には参加しない。
- 不審に思ったら、早めに友人や両親、学生課等に相談する。

### 盗難防止について

学内においても盗難と思われる事案が発生しています。貴重品やバッグを、講義室や食堂等の机や椅子に置いたまま離れたり、ロッカーを使用する時に鍵をかけずに離れたりするなど、ちょっとしたスキを見計らって盗難に遭うケースです。万が一、学内において盗難に遭った場合は、学生課へ相談してください。

また、盗難を防ぐため、次のことに努めてください。

- 少しの時間であっても、貴重品は放置しないこと。
- ロッカー等を使用する時は、必ず施錠すること。
- 自動車やバイク、自転車も、必ず施錠すること。

## 遺失物・拾得物について

落とし物、忘れ物をした場合、物を拾得した場合は、速やかに『厚生課』または、『最寄りの事務室(学部事務室、健康スポーツ科学センター等)』に届け出てください。

遺失物は『厚生課』で保管しています。心当たりがある場合は、申し出てください。なお、学内で見つからない場合は、最寄りの警察に届け出てください。

※厚生課(1号館3階)092-673-5581

※東警察署 092-643-0110

## 火災・地震等が発生したら

火災を発見した場合、すぐに教職員への連絡を行ってください。

また、火災・地震等が発生した場合、学内放送や教職員の指示に従い避難してください。

なお、各教室等には、右記のとおり緊急避難場所及び避難経路図を提示しています。

### 学内組織

本学では、教職員による自衛消防組織(自衛消防隊)を設置しており、毎年訓練を実施し、災害対策に取り組んでいます。

### 不審者に注意

キャンパス周辺において1人で通行中、不審者から突然声をかけられる等の事例が発生しています。

被害防止のために、夜間の不要な外出及び単独行動は極力控えるようにしてください。

なお、キャンパス周辺で挙動不審者を目撃した場合は、学外であれば最寄りの警察へ、学内であれば『学生課』又は『最寄りの事務室』へ至急ご連絡ください。

### 飲酒に関するトラブル

飲酒のトラブルは、命に関わる事故や性犯罪等の凶悪事件にもつながります。「飲酒運転」「20歳未満の者の飲酒」「飲酒の強要をしない・させない」を徹底し、周囲に迷惑をかけないようにマナーを守りましょう。

### ひったくりに注意

日時・場所を問わずひったくり事件が発生しています。被害者は特に1人歩きの女性で、帰宅途中にバイクや自転車に乗り、後方から近づいてきた犯人に、追い抜きざまにバッグを奪われるといった状況です。防犯対策として、次の予防に取り組み、被害を未然に防止しましょう。

- バッグは必ず建物側に持つ。
- 深夜に帰宅する場合はなるべく複数で行動する。
- 歩きながら携帯機器(スマートフォンなど)を操作しない。





## 成年年齢引き下げ [2022年(令和4年)4月1日施行]

2018年(平成30年)6月に、民法の定める成年年齢を18歳に引き下げること等を内容とする「民法の一部を改正する法律」が成立し、2022年(令和4年)4月1日から施行されました。

民法が定める成年年齢には、「①1人で有効な契約をすることができる年齢」という意味と、「②親権に服さなくなる年齢」という意味があります。未成年者が契約を締結するには親の同意が必要であり、同意なくして締結した契約は、後から取り消すことができます。また、親は、未成年者の監護及び教育をする義務を負います。

民法が定める**成年年齢が18歳に引き下げられたことによって、18歳に達した者は、1人で有効な契約をすることができるようになります。**

例えば、携帯電話を購入する、1人暮らしのためのアパートを借りる、クレジットカードを作成する(支払能力により、クレジットカードが作成できないことがあります。)、ローンを組んで自動車を購入する(返済能力を超える場合など、契約できないこともあります。))といったことができるようになります。

なお、2022年4月1日より前に18歳、19歳の方が親の同意を得ずに締結した契約は、2022年4月1日以降も引き続き、取り消すことができます。

また、親権に服することがなくなる結果、自分の住む場所(居所)や、進学や就職などの進路について、自分の意志で決めることができるようになります。そのほか、民法の成年年齢は、民法以外の法律において各種の資格を取得したり、各種行為をするための必要な基準年齢とされていたりします。例えば、10年有効パスポートの取得や、公認会計士や司法書士などの国家資格に基づく職業に就くこと(資格試験への合格等が必要)、家庭裁判所における性別の取扱いの変更裁判を受けることなどについても、18歳でできるようになります。

しかしながら、**お酒を飲んだり、たばこを吸ったりすることができる年齢等については、20歳という年齢が維持されていますので、注意が必要です。**また、国民の年金の加入義務が生じる年齢も、20歳以上のままとなっています。

⚠️ 成年年齢を18歳に引き下げたことにより、18歳、19歳の若者は、親の同意なく1人で契約をすることができるようになる一方で、未成年者取消権を行使することができなくなるため、悪質商法などによる消費者被害に注意してください!!

### 成年年齢の引き下げで変わるもの・変わらないもの

18歳(成年)になったらできること	20歳にならないとできないこと (これまでと変わらないこと)
<ul style="list-style-type: none"> <li>◆親の同意がなくても契約できる                             <ul style="list-style-type: none"> <li>・携帯電話の契約</li> <li>・ローンを組む</li> <li>・クレジットカードをつくる</li> <li>・1人暮らしの部屋を借りる</li> </ul> </li> <li>等々</li> <li>◆10年有効のパスポートを取得する</li> <li>◆公認会計士や司法書士、医師免許、薬剤師免許などの国家資格を取る</li> <li>◆結婚(女性の結婚可能年齢が16歳から18歳に引き上げられ、男女ともに18歳になった)</li> <li>◆性同一性障害の人が性別の取扱いの変更審判を受けられる</li> <li>※普通自動車免許の取得は従来と同様、「18歳以上」で取得可能</li> </ul>	<ul style="list-style-type: none"> <li>◆飲酒をする</li> <li>◆喫煙をする</li> <li>◆競馬、競輪、オートレース、競艇の投票券(馬券など)を買う</li> <li>◆養子を迎える</li> <li>◆大型・中型自動車運転免許の取得</li> </ul>

### 成年年齢が18歳になると…

結婚



今まで

男性:18歳以上  
女性:16歳以上

2022年(令和4年)  
4月1日から

男性・女性とも  
18歳以上

ローン、アパートなどの契約



20歳未満は  
親の同意が必用

18歳以上であれば  
親の同意なく可能

パスポート



20歳未満は  
5年間有効だけ

18歳以上なら  
10年間有効を  
取得可能

お酒、たばこ、公営ギャンブル



20歳以上

成年になると「できること」が増える一方、その責任も増え、大きくなります。成年年齢引き下げについて、大人の責任や大人になる方に向けた情報等について詳しくはこちら↓を確認してください。

● 18歳から「大人の責任」/NHK 40秒程の動画、18歳から「大人の責任」について説明しています。



● 消費者庁「18歳から大人」X(旧Twitter) 大人になる方に向けた色々な情報を発信しています。



### 2022年4月から、成年年齢が18歳に!

¥ 儲かるよ!

キレイになるよ!

友達誘わない?

初回無料!

おいしい話にはウラがある

契約トラブルで困ったら!?

消費者庁 「消費者ホットライン」 188

- Q** 定期試験の時に学生証を家に忘れました。どうしたらいいですか。
- A** 教務課学籍窓口で(1号館1階)仮学生証を発行してください。学生証を提示しないと定期試験を受けることができません。
- Q** 学生証の有効年度はいつですか。
- A** 裏面のシールに記載された年度のみです。毎年新年度書類交付時に、教務課から裏面のシールを交付しますので、必ず貼り替えてください。
- Q** 学生証をあやまって紛失破損しましたがどうしたらいいですか。
- A** 教務課学籍窓口(1号館1階)に届け出て、学生証の再交付の手続きをしてください。その際、破損した学生証があれば持参してください。
- Q** 日本学生支援機構奨学金は一度採用されたら卒業まで継続できますか。
- A** 採用されたら大学は最長4年間、短大は最長2年間継続できます。ただし、学業不振や性行不良などで問題があれば停止、あるいは廃止などになります。
- Q** サークルに入部したいのですが、どうしたらいいですか。
- A** 学生会棟部室又は練習場所に行き、サークルの活動を見学しましょう。どのようなサークルが自分に合っているかわからない場合やどんなサークルがあるか知りたい場合は、学部生は学生課(1号館3階)で相談を受け付けています。短大生は短期大学部事務室(16号館1階)で相談を受け付けています。
- Q** かぜで学校を3日間休みました。その時の届け出は必要ですか。
- A** 必要ありません。病気、忌引等やむを得ない事情により欠席をする場合、その都度授業担当の先生に本人が直接相談に行くようになっています。
- Q** 奨学金を受けたいのですが、どうしたらいいですか。
- A** 詳しい内容は、厚生課(1号館3階)または、大学ホームページ、ガイダンス等で確認してください。奨学金は原則返還の必要が無い【給付型】と、返還の義務が生じる【貸与型】があります。本学では、日本学生支援機構奨学金のほか、本学独自の奨学金、地方公共団体や民間団体が運営する独自の奨学金制度を取り扱っています。

- Q** 学割証の発行はどうしたらいいですか。
- A** 自動証明書発行機で即時発行できます。(学生証が必要です) 帰省、就職活動等でJRを利用する場合で、片道が100kmを超える区間に乗車する際、学割証を利用して、2割引きで乗車券を購入できます。自動証明書発行機は、教務部前(1号館1階)、キャリア支援センター2階に設置しています。
- Q** 通学定期券を購入したいのですが。
- A** 【JRおよび西鉄電車・バス乗り継ぎ】 厚生課で配布する通学定期券申込書に学校証明印を受け、学生証持参のうえ、最寄りの駅または営業所で購入してください。なお1学年内で2回目以降は、2カ月以内の更新であれば旧定期券と学生証で購入できます。 【地下鉄】 新規・継続とも、厚生課で配布する通学定期券申込書に学校証明印を受け、学生証持参のうえ、最寄りの駅で購入してください。 【西鉄バス】 厚生課で配布する通学定期券申込書および学生証持参のうえ、最寄りの営業所で購入してください。(新規・継続とも学校証明印不要)
- Q** 落とし物を拾った時、どうしたらいいですか。
- A** 学内で拾ったものは、厚生課(1号館3階)に届けてください。
- Q** 最近夜に熟睡できません。成績や友人のことが気になり、食事ものどを通りません。私の出身地は遠方なために、容易に両親に相談できない状態です。誰か私の話を聞いて相談に応じてくれる方はいませんか。
- A** 学生相談室で相談を受け付けています。学部生は1号館3階を、短大生は16号館2階を利用してください。
- Q** 車で通学したいのですが、どのようにしたらいいですか。
- A** 学生課(1号館3階)にて申請手続きをしてください。本学では、自動車の学内乗入れを規制しておりますが、自動車通学希望者に対して、駐車場の使用を許可しています。希望者は、年間2回実施の「交通安全指導会」に参加することが条件となっています。必ず参加した上で、申請手続きをしてください。
- そのほか、なにかわからないことや困ったことがあったら、気軽に学生部へ

# 4 CampusLife

## 課外活動

- 課外活動
- 学友会
- ボランティア活動
- 課外活動の諸手続一覧
- 学文祭
- 香椎祭
- 体育会サークル案内
- 学術文化会サークル案内
- 造形短期大学部サークル案内
- 任意団体案内
- 県人会案内



課外活動の意義

大学の根幹をなすものは、いうまでもなく教育・研究の場ですが、同時に**人間形成の場**でもあります。しかし、この人間形成を培うという側面をとらえると大学が行う正課授業だけでは決して充分とはいえません。

課外活動は、学生の自主的な活動の場です。専攻の領域を異にする先輩、後輩、友人との集団生活をとおして、学生相互の密接な人間的交流、連帯が図られ、同じ目標に向かって互いに戒め励ましあう間に**真の友情が深まり、他人を理解し、自己を見いだす**という大きな意義があります。特に現代社会では、人間関係が希薄となり、真の人と人とのふれあいが非常に少なくなっている中で、これは重要な点です。課外活動の中で培った人間関係の中から、生涯を通じた親友を得ることもあります。

大学が課外活動を奨励するのは、これらの意義があり、正課教育と相まって、**全人教育の一環**として考えているからです。

サークルは  
人格形成のための教室

課外活動の重要な一部分を担うサークル活動は、充実した学生生活を送るための優れた選択の1つです。

現在本学には60を越えるサークルがあり、学術・文化・スポーツの各方面で精力的な活動を、キャンパスの内外で展開しています。これらの活動は、皆さんが自分達の関心や要求にもとづいて自主的に団体を結成し、**学生の自主活動として自分達の手で運営している**ものです。

サークルは入部・退部が自由であることから、民主的な運営が実行されなかったり、無責任な活動が続いたりすれば、たちまち多数の退部者を生み出し崩壊してしまう集団です。

それだけに、その集団が優れた実績と古い歴史を獲得するには、サークル内における**民主主義が確立され、積極的に部員相互の理解を深めあう姿勢がサークルに存在しなければなりません**。

サークルが、人格を形成し民主主義を学ぶ教室であるといわれるのは、実はこうした高いレベルの人間関係を活動を通して教わるからです。そういった意味で、本学におけるサークルの大半が古い歴史と優れた実績をもっているということは、試されずみの「人間の工房」の場がそこにあることを示しています。

『サークルに入部するメリット』

- 1、多くの友人（仲間）に出会える
- 1、就職時に、自分自身のセールスポイントになる
- 1、充実した学生生活がおくれる





## 学友会

皆さんは入学と同時に学友会の会員となります。学友会は課外教育の場として学生・教員で組織され、単にサークル活動を楽しむだけでなく、会員相互のコミュニケーションを図り、真理を求め、心身を鍛えて豊かな人間性を養うことを目的としています。

### 九州産業大学学友会組織図

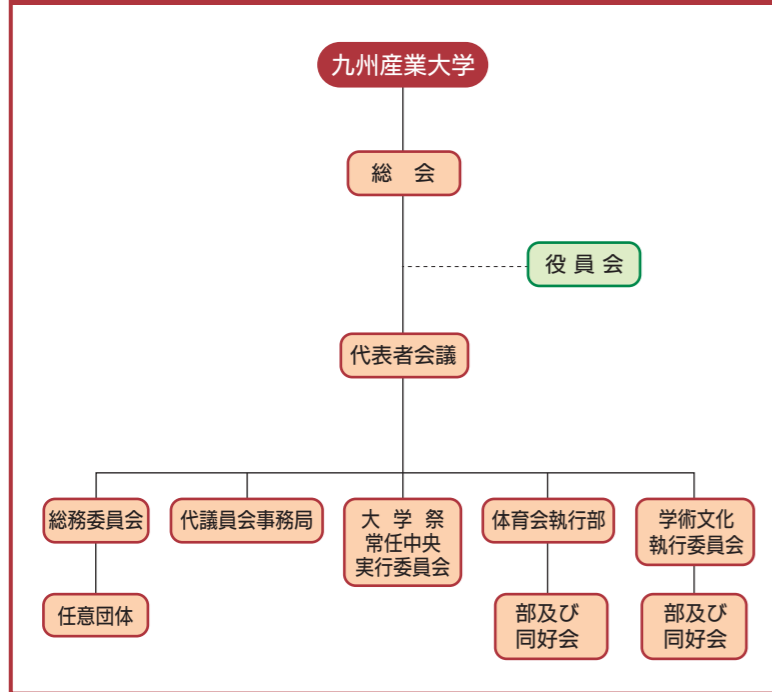

### 九州産業大学造形短期大学部学友会組織図

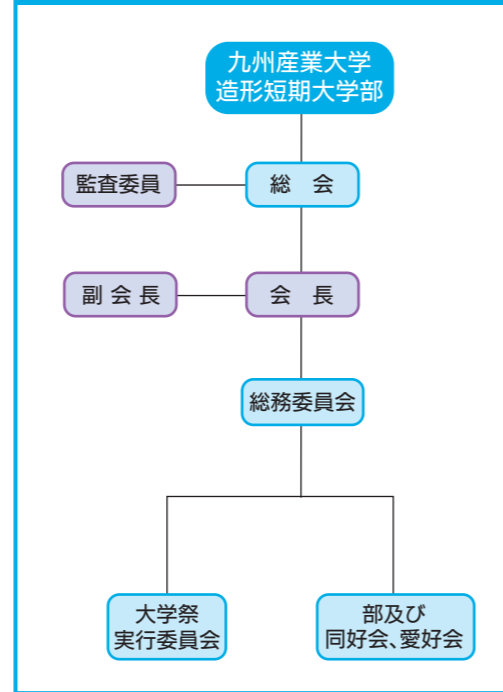

### 九州産業大学学友会五者執行部

#### 総務委員会 (中央会館7階)

総務委員会は学友会の最高執行機関であり、年間さまざまな行事を企画執行し募金活動の呼びかけや学内献金など福利・厚生に関する活動も行っています。

#### 大学祭常任中央実行委員会 (学友会棟中央棟1階)

大学祭常任中央実行委員会は、11月上旬に開催される学友会最大のイベントである「香椎祭」の企画・運営等を1年通じて行っています。

#### 学術文化執行委員会 (学友会棟中央棟2階)

学術文化執行委員会は、学術文化会サークルを総括し、サークル活動等の運営を円滑に行い、各サークルの親睦を深めるために活動しています。また5月に開催される学術文化の祭典「学文祭」の企画・運営を行っています。

#### 代議員会事務局 (中央会館8階)

代議員会事務局は、学友会の最高議決機関である、総会の運営等を行っています。また、総会の構成員である学科代議員(各学部学科学年の代表)と部代議員(各サークルの代表)で構成される代議員の取りまとめを行っています。なお、代議員は学友会の予算や活動等について審議する総会に学生の代表として出席する権利があります。

#### 体育会執行部 (学友会棟B棟1階)

体育会執行部は、体育会サークルを総括し、サークル活動等の運営を円滑に行い、各サークルの成績向上・親睦を深めるために活動している機関です。

## ボランティア活動

学生課では、ボランティア活動に関する情報を提供しています。興味のある方は学生課窓口へお越しください。ボランティア活動に協力してくれる学生をお待ちしております。

### 災害復興支援ボランティア

豪雨により被害にあった市町村からの依頼に基づき、復興支援ボランティア活動を継続して行っています。被災地の方々や自治体から感謝の言葉をいただくことも多く、時にはメディアに取り上げられるなど、参加学生の満足度も非常に高い活動を行っています。

令和5年度は、八女市星野村、久留米市、うきは市等にて復興支援ボランティアを実施しており、総数280名程が参加しました。(令和5年12月時点)



### 海ごみゼロ活動(一斉清掃活動)

本学では、SDGs推進のために様々な活動に取り組んでいます。そのSDGsの17目標の1つである「海の豊かさを守ろう」に繋がる活動の1つとして、香椎浜及び名島海岸周辺の清掃活動「海ごみゼロボランティア」を定期的に行っています。また、海ごみゼロ活動(一斉清掃活動)は、環境省及び日本財団が共同で、「海ごみゼロ」を合言葉に推進しています。

日本全体が連帯して海洋ごみ削減のためにアクションを行い、「ごみを出さない・ごみを捨てない・ごみを拾う」という行動は誇りであり、模範となります。そして、学生1人1人の行動が海の未来を守ることに繋がります。



### 地域のニーズに対応したボランティア

【福岡トライアスロン学生ボランティア活動】

福岡市東区志賀島をスイム・バイク・ランで競う「福岡トライアスロン」に、多くの学生がボランティアとして参加し、全国各地から集まった出場選手をサポートしました。

前日の会場準備から大会当日の選手受付や沿道整備、給水補助やフィニッシュタオルの配布、大会後のごみ拾い等を行いました。

また、芸術学部の学生が、ボランティアスタッフ着用のオリジナルロゴTシャツをデザインしました。



※この他にも、区役所や近隣自治体、公民館等から依頼の学生ボランティア活動を実施しています。



## 課外活動の諸手続一覧

課外活動における主な手続は次の一覧表のとおりです。

各団体の責任者は、活動の際に手続きを忘れないようにしてください。

特に課外活動の願書や報告書は「学内外からの連絡・問い合わせ」「広報資料等」に使用されますので、遅滞のないように提出してください。

なお、書類により提出先及び提出期限が異なりますので十分に注意してください。

事項	提出書類	窓口	提出期間	摘要	
試合・合宿・遠征 その他課外活動を行うとき	課外活動願	学生課 (1号館3階)	課外活動を行う 2週間前まで	<ul style="list-style-type: none"> <li>○家族への連絡は、必ず本人及びサークルで事前にとっておくこと。</li> <li>○試合・合宿及び遠征等は、大会要項・スケジュール表を必ず添付のこと。</li> <li>○山岳部・ワンダーフォーゲル部・ヨット部は活動の1ヵ月前までに事前相談し、現地救急病院・現地警察署等の緊急連絡先を計画書に付記すること。</li> </ul>	
試合・合宿・遠征 その他課外活動が終了したとき	課外活動報告書		課外活動終了後 3日以内	<ul style="list-style-type: none"> <li>○個人成績は、学籍番号・氏名・入賞内容を記入すること。</li> <li>○活動中に事故が発生した時は、事故概要欄に記入し同時に事故報告書の交付を受けること。(事故なき場合は、事故概要欄に「なし」と記入すること)</li> </ul>	
課外活動参加証明書が必要なとき	課外活動参加証明書発行願		課外活動を行う 2週間前まで	<ul style="list-style-type: none"> <li>○課外活動などで、やむを得ず授業を欠席しなければならない時は遅くとも2週間前までに提出すること。</li> <li>○申請するときは、課外活動願と同時に提出すること。</li> </ul>	
レクリエーション・レジャー等を行うとき	レクリエーション開催届		活動を行う 1週間前まで	○次の書類を添付すること 《活動スケジュール表》 《レクリエーション保険に加入した証明書のコピー》	
教室を使用したいとき	施設物件使用許可願		使用をする 1週間前まで	<ul style="list-style-type: none"> <li>○事前に学生課に相談の上、授業関係など空室状況を確認し、1週間前までに提出すること。</li> <li>○使用時間：平日の20:00まで。日曜・祝祭日等は、原則として教室使用は認めない</li> <li>○注意事項：机・椅子等の取扱いは、破損のないように大切にすること ：使用後は、整理整頓して翌日の授業に支障がないようにすること。 ：最後に、必ず窓・ドアの戸締りを確かめて、消灯すること。 ：教室内での飲食、喫煙は厳禁。</li> </ul>	
懇親会を開催するとき	懇親会開催願		開催の1週間前まで	<ul style="list-style-type: none"> <li>○懇親会等を開催する場合は、1週間前までに提出すること。</li> <li>○サークル部長にも必ず出席していただくこと。</li> </ul>	

事項	提出書類	窓口	提出期間	摘要
募金・署名・チケット販売等をしたとき	募金・調査・署名運動及びチケット販売に関する願書	学生課 (1号館3階)	署名活動等を行う 1週間前まで	○活動結果の内容を必ず報告すること。
印刷物・チラシ等を掲示・配布したいとき	印刷物・掲示・配布許可願		掲示・配布を行う 1週間前まで	<ul style="list-style-type: none"> <li>○新入生勧誘、学内外諸行事の情宣のため印刷物・チラシなどを掲示・配布したいときは、許可を得ること。</li> <li>○印刷物・チラシには、必ず団体名・責任者を記載すること。</li> <li>○掲示する前に学生課にて掲示期間入りの承認印を受けること。</li> <li>○提出時には、現物1部を添えること。</li> <li>○掲示期間を過ぎた掲示物はすみやかに撤去すること。</li> </ul>
学外者を招聘したいとき	学外者招聘許可願		招聘する1週間前まで	○学外から特別指導者、講演者等を招聘しようとするときは、招聘する1週間前までに提出すること。
学外者及び入学予定者が課外活動に参加するとき	学外者・入学予定者課外活動参加 課外活動参加承諾書		課外活動を行う 1週間前まで	○事前に学生課に相談の上、課外活動願と同時に提出すること。
事故の報告をするとき	事故報告書	厚生課 (1号館3階)	発生後1週間以内	○試合または練習中に事故が発生した場合、ただちに提出すること。
団体割引証が必要なとき	団体学割発行願		利用する2週間前まで	<ul style="list-style-type: none"> <li>○試合出場など、団体が各種公共交通機関を利用する場合、必要事項を記入し大学の証明を受けること。</li> <li>○申請時には、行程表、参加者一覧、学生証のコピー(代表者1名)を用意すること。また、課外活動願を提出しておくこと。</li> <li>○原則、引率する教職員等の同行が必要です。</li> </ul>
救急バッグの貸し出しを希望するとき	救急バッグ借用願		保健室 (1号館3階)	借用希望日の 1週間前まで
体育施設を利用したいとき	体育施設使用願	健康・スポーツ科学センター事務室 (大橋アリーナ2020 1階)	利用する1週間前まで	○事前(1ヵ月程度)に健康・スポーツ科学センターに相談の上、体育施設使用願を提出すること。

※提出書類が変更となる場合もあります。担当窓口へ事前に確認・相談すること。

### 課外活動の諸手続

サークル活動には、各申請書類の提出が必要です。提出期限を守って、手続きを忘れないようにしましょう。詳細はQRコードをチェックしてください。





## 学文祭

学文祭は、本学の学術文化会サークルが、日頃の活動の成果を発表する学術文化の祭典です。

体育会サークルとは違い、試合などがいないため、地域の方々や一般学生の目に触れる機会が少ないのが現状です。そこで、学内で4日間、作品展示やイベントを行いたくさんの方々に学術文化会サークルに触れてもらっています。

### 令和4年度

#### 〈ステージイベント〉

- ・音楽部、アコースティックギター同好会、ダッキージャズオーケストラによる演奏
- ・電気工学研究部による制作物展示及び体験
- ・茶道部、裏千家茶道部によるお茶会 等



### 令和5年度

開催日: 令和5年5月18日~5月21日(メインイベント20日、21日)

#### テーマ: 黎明(れいめい)

#### 〈ステージイベント〉

- ・須恵高校書道部による書道パフォーマンス
- ・ストリートダンス同好会Chicken、競技ダンス、KSUコスプレ愛好会、アイドル研究愛好会QanvaS、チアリーダーによるダンスパフォーマンス
- ・アコースティックギター同好会、ダッキージャズオーケストラ、吹奏楽団部、管弦楽団同好会、音楽部による演奏
- ・グリークラブによる合奏
- ・九州産業高校吹奏楽部による演奏
- ・ビンゴ大会
- ・プロレス研究部による試合
- ・放送研究部による司会
- ・スペシャルゲスト「莉子」によるトークライブ

#### 〈ステージ外イベント〉

- ・電気工学研究部による制作展示
- ・裏千家茶道部、茶道部によるお茶会
- ・文芸部による本の紹介
- ・ワークキャンプ同好会による福祉体験(目隠し、車椅子等)

#### 〈展示〉

- ・デジタルアート部、会計学研究部、九産大ぼうけん王同好会、美術部、映画研究部、文芸部、競技ダンス部、漫画研究部、旅行研究部、写真部、ねこ愛好会による展示

#### 〈模擬店〉

- ・学友会執行部及びサークルによる模擬店(10店舗程)



## 香椎祭

香椎祭は、九州産業大学・九州産業大学造形短期大学部学友会最大のイベントです。

子供から大人まで楽しめるイベント広場、多数の模擬店、近隣の小中学校や高等学校の作品展示など盛りだくさんです。本学の学生であれば、友人を誘って模擬店を出店することもできます。

### 令和4年度

- ・チアリーダー、ストリートダンス同好会Chicken、アイドル研究愛好会「QanvaS」によるダンス
- ・ダッキージャズオーケストラによる演奏
- ・小中学生対象イベントSDGs広場
- ・42団体の模擬店出店



### 令和5年度

開催日: 令和5年11月3日~11月5日

#### テーマ: COLOREFUL

- ・ストリートダンス同好会Chicken、アイドル研究会QanvaS、KSUコスプレ愛好会等によるダンスパフォーマンス
- ・体育会チアリーダーと子どもたちがコラボレーションしたダンスパフォーマンス
- ・音楽部、ダッキージャズオーケストラ、アコースティックギター同好会による演奏
- ・漫画研究部によるヒーローショー、グリークラブによる合唱
- ・プロレス研究部による試合
- ・よしもとお笑いライブ、DOEによるスペシャルライブ
- ・電気工学研究部等の多数団体による作品展示
- ・大乱闘スマッシュブラザーズspecial
- ・小中学生対象のSDGs広場
- ・80店舗以上の模擬店出店 等々





## 体育会サークル案内

スポーツの好きな人ならだれでもOK。皆さんのチャレンジを歓迎します。

No.	サークル名	主な活動	活動場所
1	硬式野球部	福岡六大学春季リーグ戦 福岡六大学秋季リーグ戦 九州大学野球選手権大会	野球場
2	サッカー部	九州大学サッカー新人戦 全日本大学サッカー選手権	陸上競技場
3	空手道部	全九州学生空手道選手権大会 西日本大学空手道選手権大会 全九州大学空手道選手権大会	大楠アリーナ2020 1階 多目的室7
4	準硬式野球部	全日本大学準硬式野球九州選手権大会 全日本大学準硬式野球選手権大会 福岡県準硬式野球秋季リーグ戦	野球場 (雨天時:大楠アリーナ2020)
5	アーチェリー部	九州アーチェリー選手権大会 九州学生アーチェリー王座決定戦	アーチェリー場
6	ラグビー部 (男子)(女子)	(男子)九州学生ラグビーリーグ戦 (女子)リージョナルウィメンズセブンズ関西大会	球技場
7	バレーボール部 (男子)(女子)	(男子)九州大学春季バレーボール男子1部リーグ大会 (女子)九州大学秋季バレーボール女子1部リーグ大会	大楠アリーナ2020 2階 フロア
8	バスケットボール部 (男子)(女子)	(男子)全日本大学バスケットボール選手権大会 (女子)福岡県大学バスケットボール選手権大会	大楠アリーナ2020 2階 フロア
9	ハンドボール部 (男子)(女子)	九州学生ハンドボール春季大会 西日本学生ハンドボール選手大会	大楠アリーナ2020 2階 フロア
10	ソフトテニス部	九州学生ソフトテニス春季選手権大会 全九州学生ソフトテニス選手権大会	テニスコート
11	陸上競技部	九州学生陸上競技対抗選手権大会 九州学生陸上競技選手権大会	陸上競技場
12	柔道部	九州学生柔道体重別選手権大会	武道館 2階 柔道場
13	剣道部	西日本学生剣道大会 全日本学生剣道選手権大会	武道館 1階 剣道場
14	バドミントン部	九州学生バドミントン選手権大会 西日本学生バドミントン選手権大会	大楠アリーナ2020 2階 フロア
15	ボクシング部	九州学生アマチュアボクシング選手権大会	大楠アリーナ2020 1階 多目的室6
16	卓球部	全九州学生春季大会 オール西日本大学卓球選手権大会	大楠アリーナ2020 1階 卓球室
17	山岳部 (スポーツクライミング)(登山)	IFSC climbing world cup seoul sport climbing JAPAN TOUR 夏休み・春休み登山	(登山) 学友会棟 B棟 4階 部室、立花山 (クライミング) クライミングジム
18	ワンダーフォーゲル部	サイクリング・登山	学友会棟 B棟3階 部室

※マネージャーの募集については各サークルにお問い合わせください。

※令和6年3月1日時点の情報となります。サークルについてのご不明な点等は、学生課までお問い合わせください。



体育会系サークルへ  
おいでよ!



CLUB

No.	サークル名	主な活動	活動場所
19	弓道部	九州学生弓道選手権大会	弓道場
20	自動車部	春季全九州学生ジムカーナ大会	自動車部 ガレージ
21	水泳部 (競泳)(フィンスイミング)	九州学生選手権水泳競技大会 フィンスイミングワールドカップ	九産大 スイミングクラブ
22	少林寺拳法部	秋季全九州学生大会 冬季全九州学生大会	大楠アリーナ2020 1階 多目的室3 武道館 1階 剣道場
23	吹奏楽部	福岡県吹奏楽コンクール 福岡県アンサンブルコンテスト	大楠アリーナ2020 1階 多目的室8
24	ヨット部	九州学生ヨット選手権大会	小戸ヨットハーバー
25	硬式庭球部	九州学生夏季テニス選手権大会	テニスコート
26	ソフトボール部	九州地区大学ソフトボール春季大会 西日本大学選手権大会 全日本大学選手権大会出場	球技場
27	アメリカンフットボール部	九州学生アメリカンフットボール秋季リーグ戦	球技場
28	アイスホッケー部	九州学生アイスホッケー選手権大会 九州学生アイスホッケーリーグ大会	飯塚アイスパレス・ アクション福岡等
29	中国武術部	福岡県武術太極拳大会	大楠アリーナ2020 1階 多目的室
30	ウエイトトレーニング部	身体づくり ウエイトリフティング及びパワーリフティング	大楠アリーナ2020 2階 S&C室
31	ゴルフ部	ゴルフ	ゴルフ練習場
32	馬術部	休部中	
33	ボウリング部	休部中	
34	少林拳法部	休部中	

### 《同好会》

35	空手道拳誠館同好会	新入生歓迎会 空手(主に基本)練習	大楠アリーナ2020 1階 多目的室3、4
36	軟式野球同好会	九州学生軟式野球連盟春季リーグ戦	雁ノ巣レクリエーション センター野球場等
37	ライフセービング同好会	福岡県ライフセービング選手権大会 全日本学生ライフセービング選手権大会	学内競技場外の外周・ 九産大スイミングクラブ・ 百道浜等
38	フィッシング同好会	休部中	
39	ラクロス同好会	休部中	

## 学術文化会サークル案内

皆さんの向上心を刺激するサークルがいっぱい待っています！

No.	サークル名	主な活動	活動場所
1	デジタルアート部	イラスト制作	学友会棟中央棟 4階 部室
2	電気工学研究部	イルミネーション設営 工作教室運営、ものづくり 第二種電気工事士資格取得支援	学友会棟中央棟 3階 部室
3	茶道部	茶会に向けた練習 定例茶会	学友会棟中央棟 4階 部室
4	写真部	写真撮影、写真鑑賞	学友会棟中央棟 3階 部室
5	放送研究部	イベントの司会進行 企画運営	学友会棟中央棟 2階 部室
6	映画研究部	映画製作、映画鑑賞	学友会棟中央棟 2階 部室
7	美術部	イラスト作成、立体造形	学友会棟中央棟 4階 部室
8	旅行研究部	旅行計画打合せ・旅行実施	学友会棟中央棟 2階 部室
9	文芸部	執筆活動、読書	学友会棟中央棟 2階 部室
10	競技ダンス部	全九州学生競技ダンス選手権大会 全九州春季学生競技ダンス大会 全九州秋季学生競技ダンス大会	学友会棟中央棟 3階 部室
11	グリークラブ	合唱・伴奏としてのピアノ演奏	学友会棟中央棟 2階 部室
12	音楽部	楽器練習、バンド活動	学友会棟中央棟 3階 部室 学友会棟A棟4階/2階 防音室2 / 防音室6
13	ダッキージャズオーケストラ	楽器演奏	学友会棟中央棟 3階 部室 学友会棟A棟 防音室7・8
14	プロレス研究部	学内外での試合	大楠アリーナ2020 多目的室5
15	演劇研究部	演劇、脚本制作、舞台作成	学友会棟 中央棟2階 謡曲室 学友会棟 中央棟1階 大会議室 学友会棟中央棟4階 部室
16	裏千家茶道部	定例茶会	学友会棟中央棟 1階 部室
17	漫画研究部	イラスト、漫画制作 ヒーローショーのアクター練習、スーツの作成	学友会棟中央棟 4階 部室
18	会計学研究部	簿記検定等取得に向けての学習	学友会棟中央棟 4階 部室
19	英語研究部	休部中	



学術文化サークルへ  
おいでよ！



CLUB

No.	サークル名	活動内容	活動場所
20	囲碁部	休部中	
21	新聞部	休部中	

《同好会》

22	ワークキャンプ同好会	活動に関するミーティング ボランティア活動	学友会棟中央棟 1階 部室
23	アコースティックギター同好会	アコースティックギターやその他楽器の演奏	学友会棟中央棟 4階 部室
24	ストリートダンス同好会Chicken	ストリートダンス	学友会棟A棟2階 多目的ホール
25	九産大ぼうけん王同好会	しもばる広場(子ども向けボランティア):毎月第3日曜日 他のボランティアの話し合いや出し物の練習、 レクリエーション等:毎週火曜日	学友会棟 A棟4階 防音室1 学友会棟 中央棟4階 部室 下原公民館(第3日曜)
26	管弦楽団同好会	楽器演奏	学友会棟中央棟 3階 部室
27	中国語同好会「悟空」	休部中	

※令和6年3月1日時点の情報となります。サークルについてのご不明な点等は、学生課までお問い合わせください。

## 造形短期大学部サークル案内

種類	サークル名
部	軽音楽部
	漫画研究部
	映画研究部
	交流部

種類	サークル名
愛好会	陶芸愛好会
	彫刻愛好会
	TRPG愛好会

種類	サークル名
同好会	色彩同好会
	アニメーション同好会
	美術同好会



## 任意団体案内

# CLUB

下記の団体を詳しく知りたい方は、学生課へ

No.	団体名	活動内容	No.	団体名	活動内容
1	Garlics	野球	17	食品開発研究会	食品に関する研究
2	スプリントF.C	サッカー	18	建築研究会	建築に関する研究
3	FC Vertex	サッカー・フットサル	19	土木研究会	土木に関する研究
4	Ducks	バスケットボール	20	ふくおか自然災害研究会	災害や防災に関する研究
5	とんぼクラブ	テニス	21	鉄道研究愛好会	鉄道に関する研究
6	バドミントン愛好会	バドミントン	22	eスポーツ愛好会	eスポーツ全般
7	NGVバレーボール愛好会	バレーボール	23	ねこ愛好会	地域のネコの保護活動 等
8	卓球愛好会	卓球	24	KSUボランティアプロジェクト	ボランティア
9	フィギュアスケート愛好会	フィギュアスケート	25	香住ヶ丘地域と地域猫の会	地域貢献
10	メディア系愛好会Vinci	作品制作等	26	Universal Girls	勉強会
11	現代遊戯愛好会	ボードゲーム等	27	グルメ愛好会 グル巡	グルメ
12	九産大TCG愛好会	カードゲーム等	28	異文化交流会	国際交流
13	機械女子会	機械工学科女子学生の会	29	九州産業大学ネパール人留学生会	
14	アイドル研究愛好会『QanvaS』	アイドル系のコピーダンス	30	九州産業大学留学生会	
15	KSUコスプレ愛好会	コスプレ制作、撮影、イベント	31	寮友会	
16	理科研究会	生命科学部内サークル	※大学の公認団体結成等は、学生課へお問い合わせください。		

## 5 CampusLife 就職

- 就職
- キャリアサポートフローチャート
- インターンシップを始めとする学生キャリア形成支援

## 県人会案内

地域や県ごとに分かれた13の県人会があります。県人会は、同じ出身の学生同士で親睦を深めたり、香椎祭で模擬店を出店し、郷土料理を来場者に提供したりしています。毎年、県人会の模擬店は大人気です。

また、大学の同窓会や後援会の行事に希望者は参加し、卒業生や保護者等の様々な方との交流も行っています。

No.	団体名	活動内容
1	東日本・近畿県人会	大学祭で模擬店出店
2	山陽県人会	
3	四国県人会	
4	山陰県人会	
5	山口県人会	
6	福岡県人会	
7	佐賀県人会	
8	長崎県人会	
9	熊本県人会	
10	大分県人会	
11	宮崎県人会	
12	鹿児島県人会	
13	沖縄県人会	



※県人会に興味がある方については、お気軽に学生課までお問い合わせください。

それは人生で最も重要な選択の一つです。1年次生から将来の進路について真剣に考え、前向きに積極的に行動してください。キャリア支援センターでは、来るべき就職活動に自信をもって迎えることができるよう入学から卒業まで各学年に応じた多彩な支援プログラムを実施しています。

[有意義な学生生活を]

社会人に必要とされる能力を身に付けるため、サークルやゼミ・研究室、ボランティア、インターンシップ等のチーム活動には積極的に参加してください。就職活動では、エントリーシートや履歴書、面接の中で「自己PR」や「学生時代に力を注いだこと」「今まで目標に向かって努力したこと」などが必ず問われます。学生生活を何となく漠然と過ごした人は、これらがうまく書けず、語れないため、内定を得ることが困難となります。1年次生からの地道な積み重ねが就職活動、その後の社会生活において大きな威力を発揮するのです。

様々な活動の中で、先生や先輩・後輩・仲間たちとの交流を通じ、コミュニケーション能力や協調性を高めながら、有意義な学生生活を送ってください。



[基礎学力の向上]

企業が学生に求める能力の一つとして「基礎学力」が常に上位に挙がっており、採用試験では一般常識やSPI試験等を実施し、基礎学力をチェックしています。1年次からしっかりと学業に励んで、確実に単位を修得してください。

また、本学では、全ての学部・学科に共通のキャリア科目として、1年次前学期に学生生活と仕事の中で求められる能力の関係を理解し、社会において有用な物の見方や考え方を身に付けるため、「キャリア形成基礎論」を開講しています。企業の採用試験に頻出する「SPI 3」と呼ばれる能力試験を本授業内で実施します。企業は「高い就職意識を持った学生」を積極的に採用しますが、就職のための学生生活を送るのは嫌ですよね？

この科目を受講すると、結果として「就職も決まる」学生生活とはどんなものなのか、それを自ら考え、気付くことができます。

※必修科目ではありませんが必ず履修し受講してください。

[キャリア教育支援/進路・就職支援]

キャリア支援センターでは、年間を通じ就職活動に直結した様々な支援プログラムを実施しています。

特に全学年対象に実施している「就職活動マナー講座」では、ウォーキングをはじめ美しく輝く立ち居振舞い方法を、プロの現役モデルが実演指導します。

3年次生には、年間を通じ3回の「就職ガイダンス」を開催し、自己分析の方法や業界・企業研究、エントリーシート・履歴書の書き方について解説するほか、「面接・グループディスカッション対策講座」、「業界研究会」、「学内合同企業研究会」等、バラエティに富んだ様々な支援行事を開催しています。また、個別面談に重点を置き、各人の就職活動の進捗状況を確認しながら具体的なアドバイスも行っています。

※これらの支援行事には、積極的に出席するよう心掛けてください。

[ジュニア・アドバイザー制度]

ジュニア・アドバイザー制度とは、早期に就職が内定し就職活動を終えた4年次生が、就職活動に取り組む3年次生に対し、自身の経験から分かりやすくアドバイスを行うもので、発足して22年目になる本学独自の「学生による学生のための」就職活動サポート制度です。

「就職活動に真剣に取り組む後輩たちを少しでも手助けしたい!」との思いからボランティアで集まった有志集団で、毎年後学期に活動しており、「就職はしたいけど、就活っていったい何をすればいいの?」などの疑問に対し、学生の視点から親切丁寧にアドバイスしたり、座談会や模擬面接会等のイベントを開催しています。

もちろん、1・2年次生に対しても「今のうちから心掛けておかなければならないことや、そのための準備」などについて優しくアドバイスしています。後学期になったらキャリア支援センター内に常駐していますので、何でも相談に来てください。

各種講座紹介

1. 各種資格取得講座

キャリア支援センターでは、自己のスキルアップや就職活動時の自信につながる資格取得のための講座を多数開講しています。ぜひ、チャレンジしてください。

(令和6年度開講予定講座)

○国家資格

- ・宅地建物取引士講座
- ・2級、3級ファイナンシャル・プランニング技能士講座
- ・建築士講座

○公的資格

- ・日商簿記検定2級、3級講座
- ・秘書技能検定準1級、2級講座
- ・色彩検定2級講座

○民間資格

- ・旅程管理主任者講座

2. 公務員受験対策講座

公務員試験に合格するには、早い時期からの準備が必要です。公務員志望者は、ぜひ、受講してください。

(令和6年度開講予定講座)

○2年次対象公務員対策講座(1年次も参加可)

○3年次対象公務員対策講座

○3年次対象SPI対策講座(民間採用試験対策としての受講も可)



\*各講座の詳細については、ホームページにてご確認ください。

・HP URL: <http://shikaku.kyusan-u.ac.jp/course/schedule03.php>

キャリア支援センター

設備面では、模擬面接を行う「面接室」や「マナートレーニングルーム(立ち居振る舞いやマナー等の練習室)」も備え、その様子を録画・録音し、自分の姿を確認することができます。また、更衣室や就職活動における面接等のオンライン化に対応するため、「オンラインブース」(パソコン、カメラ、スピーカー、ライト常設)を設置しています。

キャリア支援センターは「キャリアアップするための情報の宝庫」です。気軽に窓口を訪ねてください。

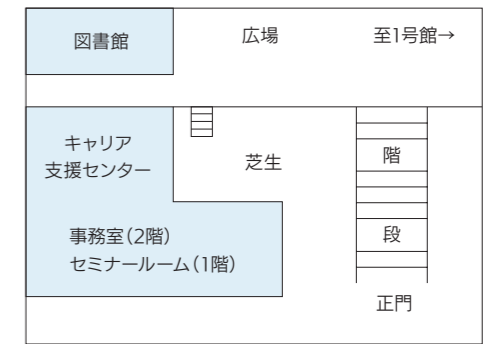
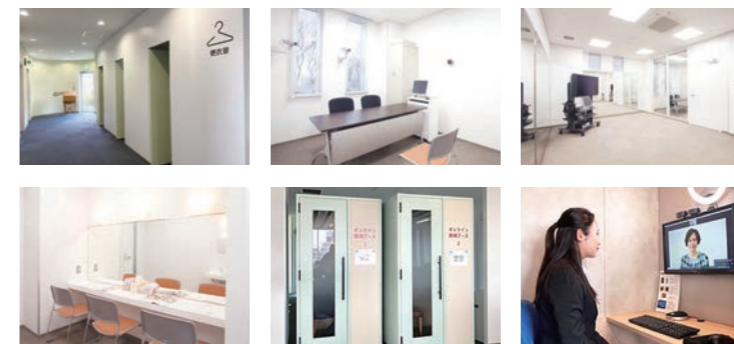

「キャリア支援センターLINE公式アカウント」開設

企業説明会、ガイダンス等のイベント情報が確認できます。友だち登録し、イベント情報等をゲットしましょう! 友だち登録の際、「登録アンケート」に学番番号、学年、希望進路を入力してください。学年、希望に沿った企業情報、イベント情報をお送りします。



@431tjtot

キャリア支援センターの開館時間

● 月曜日～金曜日 9時00分～19時00分

※休業期間中(夏休み・春休み)等は時間を変更します。その場合はHP等でお知らせします。

※キャリア支援センターは、皆さんの将来の進路や就職活動に関するあらゆる疑問や悩みに応え、皆さんが希望する進路に進めるよう支援を行なっています。各行事とも開催時に就職支援システム「九産大就活ナビ」、K'sLife連絡通知、LINE、インフォメーションディスプレイ、学内掲示、ホームページにて申込方法や会場等の詳細情報を告知しますので、必ず確認するよう心掛けてください。



# キャリアサポートフローチャート



## キャリア教育支援

<b>授業科目「キャリア形成基礎論」</b> 結果として就職も決まる学生生活とは?について探究	<b>授業科目「キャリア開発論」</b> 各業界の第一線で活躍する方々によるオムニバス講義
<b>キャリアサポートセミナーI</b> 社会人基礎力、学生生活の過ごし方等について説明	<b>就活準備講座</b> 企業の動向や就活環境を知り、2年次からできる就活準備について説明
<b>就職能力試験 (SPI3対策)</b> 企業の採用試験で頻出する問題の模擬試験	
<b>SPI 模擬受検会 / 全国一斉 Web 模擬テスト</b> 企業の採用試験で頻出する問題の模擬試験	
<b>キャリアサポートセミナーII (公務員研究)</b> 公務員受験の現状について説明	
<b>インターンシップ等ガイダンス</b> インターンシップ等の意義や重要性について説明	
<b>業界説明会</b> 各業界を代表する企業より、業務内容、現状および今後の動向について説明	
<b>ジュニア・アドバイザーによる各種支援</b> 早期に就職が内定した優しい先輩たちが相談に対応。また、ニーズに応じて、模擬面接会等を開催	
<b>公務員受験対策講座 (有料)</b> 公務員試験対策講座 (2年次生対象)、公務員試験対策講座 (3年次生対象)、SPI 試験対策講座 (3年次生対象)	

**Pick Up**  
 企業の仕事の現場に身を置き、仕事の面白さと厳しさを体感するインターンシップ等を春と夏の2回実施。令和5年度は、夏季インターンシップ等に260名の学生が参加!

<b>九州産業大学主催インターンシップ等 / 九州インターンシップ推進協議会主催インターンシップ等 (事前研修・事後研修を含む)</b>	
<b>就職活動マナー講座</b> 現役で活躍中のプロのモデルが講師。ウォーキングなどの立ち居振る舞い方法や身だしなみについて実演指導。受講料無料	
<b>メイク講座</b> プロのビューティアー・アドバイザーが講師。就職活動に適したナチュラルメイクの方法を実演指導。受講料無料	
<b>資格取得講座</b> 就職に通じる資格取得講座を専門学校よりも安価で開講。その多くは「キャリア・アップ支援奨励金」(8千円・1万円・3万円・5万円の4ランク)の給付対象	

**Pick Up**  
**第一印象で差をつけよう!**  
**プロの現役モデルがメイクや立ち居振る舞いを実演指導!**  
 自信を持って企業面接やインターンシップに行けるよう、第一印象で差をつけるプログラムを実施。例えば、プロの現役モデルを講師に迎え、立ち居振る舞いなど実演指導します。

## 進路・就職支援

<b>授業科目「キャリア形成戦略」</b> 就職活動の考え方、方法論を徹底的に伝授	<b>個別面談</b> 就職活動上のあらゆる相談や悩みに随時対応
<b>短大生: 授業科目「キャリア・プランニング」</b> 自己がどのようにキャリアを積んでいくかをプランニングする能力を養う	<b>履歴書・エントリーシート添削</b> 書き方アドバイス、文章添削に随時対応
<b>就職ガイダンス / 留学生ガイダンス</b> 就職活動のプロセス、その時々やるべきことについて説明	<b>模擬面接</b> 個人面接・グループ面接・グループディスカッションのコツを伝授
<b>就職活動集中対策セミナー</b> 企業による本番を想定した面接の模擬体験等	<b>進路調査 / 就活バックアップ講座</b> 未内定の原因を一緒に考え、求人・企業説明会情報を提供
<b>SPI 模擬受検会</b> 全国一斉Web模擬テスト	
<b>グループディスカッション・集団面接対策講座</b> 本番さながらのグループディスカッション・面接の模擬体験	
<b>OB から学ぶ業界セミナー及び就職相談</b>	
<b>学内単独企業説明会 / 学内合同企業説明会 / 就職活動に対する旅費補助</b> 本学学生の採用意欲が高い企業が学内に集結 / 関東、中部・近畿地区で開催される採用試験に対し旅費の補助を行う	

**Pick Up**  
**遠方の就職活動も安心! 就職活動の旅費を大学がサポート**  
 東京や大阪の企業にチャレンジしたい! そんな前向きな学生のために、関東地区 (最大 25,000 円)・中部・近畿地区 (最大 15,000 円) など企業の採用試験に参加する旅費の補助を行っています。(条件あり)

**Pick Up**  
**学生による学生のための就職活動サポート制度**  
 何事も「経験者」に聞くのがイチバン! ということで、就職活動経験者の先輩から実践的なアドバイスを受けられるのが「ジュニア・アドバイザー」制度。早期に内定を得て就職活動を終えた各学部の先輩がキャリア支援センターに交代で常駐し、自身の経験からわかりやすく助言を行います。

進路・就職を考える

社会人基礎力を高める

5 就職

## インターンシップを始めとする学生キャリア形成支援

「インターンシップを始めとする学生のキャリア形成支援(以下「インターンシップ等」という。）」とは、学生が在学中に一定期間、企業等において就業体験する制度のことです。大学時代を社会人となる準備期間・社会人としての試運転の時期と捉え、積極的に参加して「働くこと」に対する理解を深めるものです。

### 「インターンシップ等」の意義

インターンシップ等は、仕事や職業に対する興味・関心を高め、自らの適性や適職を発見する良い機会となるばかりではなく、ビジネスマナーや社会の規律、責任を以って業務にあたるといった社会人の基本的な心構えを身に付ける貴重な体験の場です。実際に職場での業務を体験することで、日常の学習とは異なる一般社会からの視点や気づきをもたらします。

また、自らの専攻や将来希望する職業に関連した仕事を実際に体験することで、大学で学んだ内容と社会との関連性を認識し、新たな学修意欲を生み出す良い機会となります。

更に、就職後の職場への適応力や定着率の向上につながりますので、ぜひ参加することをお勧めします。

### 令和5年度から大学生のインターンシップの取扱いが変わりました!!

【令和7年3月に卒業・修了する学生が、令和5年度に参加するインターンシップから適応】

#### 学生のキャリア形成支援活動(4類型) -実施のイメージ-

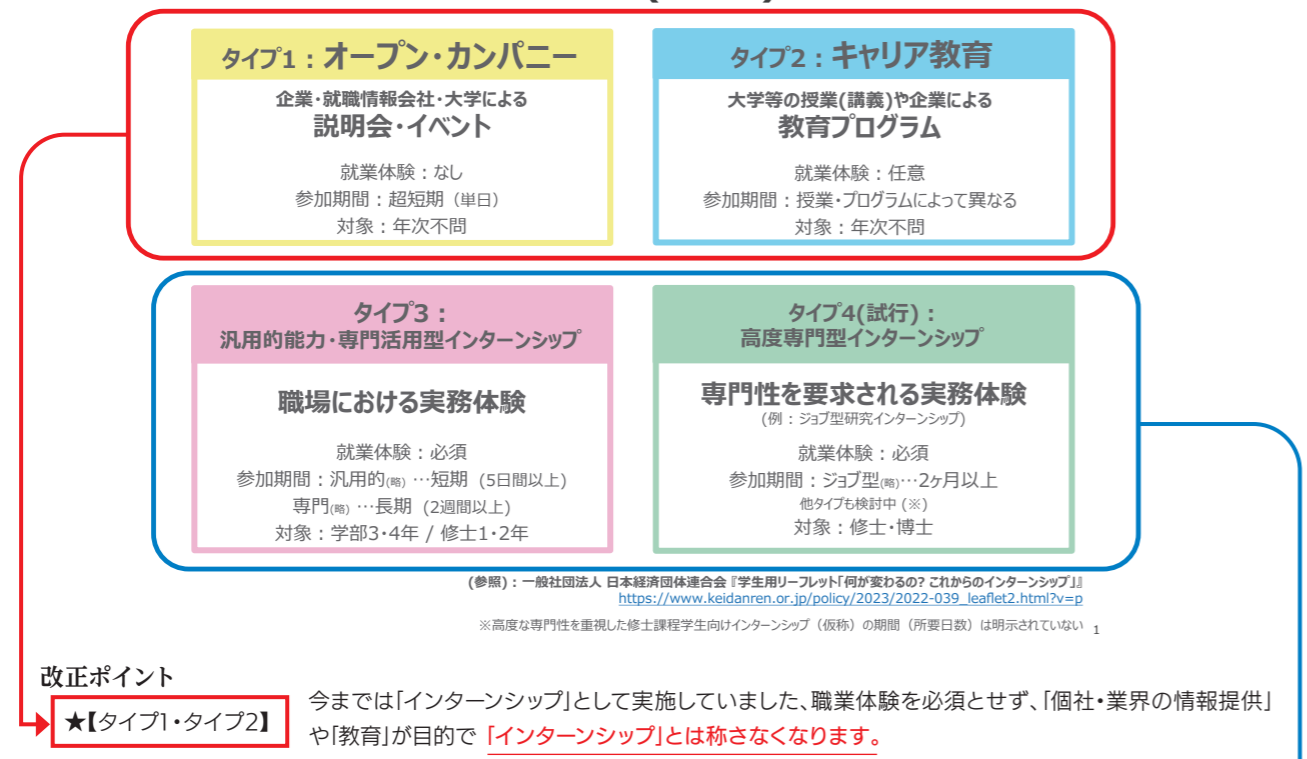

#### 【本学の場合】

キャリア支援センターでは、「九州産業大学主催インターンシップ等」と「九州インターンシップ推進協議会主催インターンシップ等」を実施しています。内容は、大学1・2年次を対象としたキャリア形成支援活動として、タイプ3(ただし、学生情報の採用活動への活用は不可)で5日間の実施を想定しており、募集説明会を開催しています。

その他、各学部・学科が授業科目として実施されているインターンシップ等もあります。

キャリア支援センターが所管するインターンシップ等の日程などについては、K's Life、ホームページ、公式LINE、掲示等にてお知らせしますが、より詳細を確認したい場合は、キャリア支援センターにてお気軽にお尋ねください。

#### ■令和5年度実施

九州産業大学主催 インターンシップ等	夏季	151名
	春季	54名
九州インターンシップ推進 協議会主催インターンシップ等	夏季	109名
	春季	13名

#### 【受入先、時期】

受入先は、多種多様な企業(建設・製造・運輸・情報通信・卸売・小売・飲食・金融・不動産・サービス業)や地方自治体です。時期としては夏季8月～9月、春季2月～3月を利用して実施されます。

## 6 CampusLife

### 大学諸施設

- 基礎教育センター
- 基礎教育サポートセンター
- 図書館
- 総合情報基盤センター
- 語学教育研究センター
- 国際交流センター
- 健康・スポーツ科学センター
- 産業経営研究所
- 総合機器センター
- 美術館



## 基礎教育センター

「困ったとき、どこに相談すればいいのかな？」そんな時の『心強い味方』です。

入学直後から卒業まで、キャンパスライフをあらゆる面からサポートします。

履修手続きや勉強の仕方、大学生活に関することなど、些細なことでも相談に来てください。

イラスト/Miho Ikawa



### 役割と学生支援

「高校から大学教育へのスムーズな移行の支援」と「高度な専門教育を確実なものとするための基礎作り」

大学に関する相談、特に受講や履修手続き関係、困ったこと、大学や学生自身に関わる相談など学生生活がより良いものになるようサポートします。 ※オフィスアワーには時間割があります。詳しくは学内掲示または、センターまでお問い合わせください。



#### オフィスアワー

▶オフィスアワーとは、教員が学生のために研究室に居る時間のことです。基礎教育センター内のオープンスペースにおいて、各学部の教員によるオフィスアワーを実施しています。授業内容の質問や、レポート指導などの学習に関する相談をはじめ、さまざまな相談・質問ができます。



#### 学生アシスタント

▶各学部の2～4年生が学習や履修、ゼミや資格について相談にあたります。同じ学部・学科の先輩に、気軽に質問することが出来る身近な相談窓口です。  
※学生アシスタント募集中  
詳細につきましては、センターまでお問い合わせください。



#### 自習スペース・オープンスペース

▶個別自習スペース(5席)は、PC等をつなぐ電源コードを完備していますので、eラーニング課題なども安心して行えます。オープンスペースは、4人程度で使用可能な大きなテーブル席です。来室者が少ない時は、1人でゆったり使用することもできます。



#### 各種相談

▶履修の方法、時間割の組み方、各種免許・資格課程の履修方法など、大学での学び全般から学生生活にいたるまで、FACE to FACEでしっかり相談に乗ります。常勤カウンセラーに相談することも可能です。



#### KSU基礎トレ

▶基礎学力の向上を図ることを目的として、国語、数学、歴史、法学、時事などの問題・解答プリントを設置し、学生の授業時間外での自学自習力を育みます。



#### eラーニングシステム

▶本学では基礎学力の養成を目的に、数学や国語、就職活動の中で受ける機会が多いSPIなど、いくつかの内容が学習できるeラーニングシステムを導入しています。授業の予習・復習・課題等の自学自習に活用できます。

### 学生のみなさんからよくある質問

Q いくつか相談があるのですが、どこで聞いたらいいのでしょうか？

A まずは基礎教育センターにお越しください。相談内容を確認して、内容に適した部所を紹介いたします。その他、困ったことがあればいつでもどうぞ！

Q 勉強の仕方がわからないのですが、教えてもらえますか？

A もちろんです！授業担当教員などにアポイントをとり、理解できるまで指導してもらうことができます。

Q オフィスアワーに来室する際には、予約が必要ですか？

A 予約の必要はありません。ただし、曜日・時限によって担当教員が異なりますので、大学HPなどで確認してください。

Q 書籍コーナーにはどのような本がありますか？

A 辞書や新聞、雑誌、就職活動に関する参考書など、さまざまな書籍があります。また、書籍はすべて貸出を行っていますので、じっくり読みたい時におすすめです。

Q 学生スペースは自習で利用してもいいですか？

A 自習やゼミの打合せ、雑談など、さまざまな利用ができますので、いつでも利用してください。

Q 学生アシスタントはどんなことをしているのですか？

A 各学部の履修相談はもちろんですが、「簿記」「語学」「数学」など得意な分野の勉強相談にもつてくれます。

### いつでもだれでも気軽に！！

大学で何か困ったことがあれば、立ち寄ってください。スタッフ一同、お待ちしております！！

基礎教育センター(1号館2階S側)

開館時間

平日 9:00～17:00(木曜日のみ20:00まで)

TEL:092-673-5470(直通)

URL:<https://www.kyusan-u.ac.jp/campus/facility/kiso/>  
(HP)

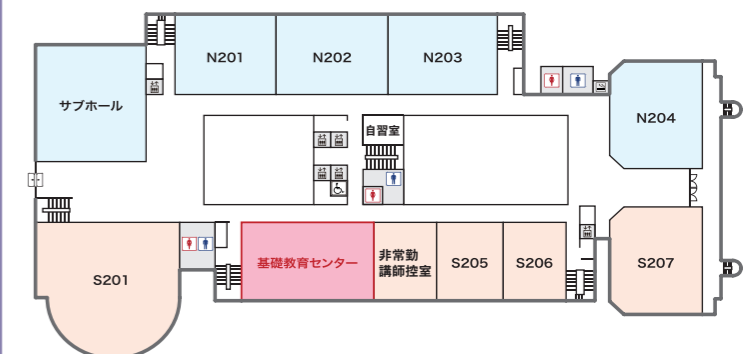

## 基礎教育サポートセンター

講義で疑問に思ったことや普段の勉学でつまずいたところを解決するための相談窓口です。

基礎教育サポートセンターでは、理系の学生を中心に個別指導で、「物理」・「数学」の基礎学力作りを強力にサポートします。自習スペースもあります。「学びのコンクール」、「学びのサプリメント」、「レベルアップ大作戦」など、盛りだくさんのメニューで、みなさんをお待ちしています。

### 自習スペースもあります



#### 基礎教育サポートセンター

(8号館2階西側)

開館時間

平日 10:15～18:15

TEL:092-673-5698(直通)

URL:<http://www.kyusan-u.ac.jp/J/kougaku/kiso-sen/>  
<https://twitter.com/kisosenksu>

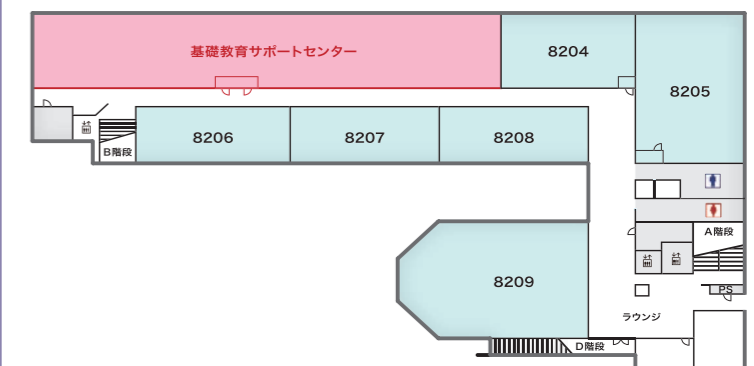



# 図書館

開館時間	図書館HPや掲示板等でお知らせいたします。
休館日	日曜日(試験期間等除く)・国民の祝日・ 年末年始の休日・入学式・学位授与式・ 入学試験日・その他、特に定める日
貸出冊数・期間	大学院生30冊以内・3ヵ月以内 学部学生10冊以内・15日以内 造形短期大学部生10冊以内・15日以内
T E L	092-673-5385 [メインカウンター]
U R L	<a href="https://libwww2.kyusan-u.ac.jp">https://libwww2.kyusan-u.ac.jp</a>



## 学生生活に身近な「大学図書館」

大学図書館では、授業の予習・復習やレポート作成をはじめ、就職活動・資格取得の情報収集など学生生活に必要な資料・文献・情報を幅広く収集・整理・保管・提供し、学生の皆さんの学習支援を行っています。

日頃の勉強に加え、授業・演習で出た課題やレポート作成はもちろん、授業の合間の息抜きの間としても図書館を活用してください。

## 館内案内図 (無線LAN・無線LANスポット)



## 1 図書館を利用しよう! -丁寧にサポートします!! 気軽に自学自習や読書を-

<h3>入退館ゲート (1階)</h3> <p>学生証をかざして入館してください。</p>	<h3>メインカウンター (1階カウンター)</h3> <p>カウンター横の自動貸出機を使用し、本の貸出処理ができます。 ※学生証が必要 本の返却は、カウンターへお持ちください。</p>	<h3>レファレンスカウンター (3階カウンター)</h3> <p>読みたい本の場所や課題の調べ方などの質問にお答えします。 気軽に活用してください。</p>	<h3>閲覧室 (1階・2階・3階・4階)</h3> <p>1階: 学習用図書、学生選定図書等 2階: 学術雑誌、進路支援図書、文学関係図書、新書等 3階: 人文・社会・自然科学等関係図書 4階: 芸術・スポーツ関係図書他 勉強やレポート作成、就職活動の情報収集等、様々な場面で利用してください。</p>
---	---	---	--

## 2 積極的に活用しよう! -レポート作成・グループ学習・プレゼン練習など-

<h3>パソコンコーナー (1階・2階・3階)</h3> <p>1階から3階に計40台のパソコンを設置しています。ノートパソコン(30台)の館内貸出もしています。図書の検索、レポート作成等に利用してください。</p>	<h3>グループ学習室1~5、多目的ホール (2階・3階・4階)</h3> <p>ノートパソコンを貸し出してあり、電子黒板やプロジェクター、可動式の机や椅子、ホワイトボードを配置しています。学生だけでも使えます。グループ学習やプレゼン練習にぜひ利用してください。利用の際は1階メインカウンターに申し出てください。</p>	<h3>KULI (クリ) コモンズ (2階)</h3> <p>学びはじめに必要な入門書・参考資料を学部毎に揃えており、大学での学び方や所属学部の基本的知識を知ることができます。ホワイトボードやプロジェクターなどを使ってグループ学習ができます。</p>	<h3>郷土史コーナー (3階)</h3> <p>九州・沖縄・山口各県に関する資料を揃えています。(自治体史等)</p>
--	--	--	--

## 3 学生生活を充実させよう! -情報収集やリラックスタイムに-

<h3>グループ学習スペース (1階)</h3> <p>一般雑誌や文庫本、やさしい英文図書(多読)を置いています。可動式の机や椅子を配置し、気軽にグループ学習などができます。また、ふた付きの飲み物の持込や軽食が可能です。</p>	<h3>AVコーナー (1階)</h3> <p>話題の映画や海外ドラマ、ドキュメンタリー等の視聴覚資料を利用できます。知識や教養を高める様々な資料はもちろん、娯楽性のある作品も所蔵しています。</p>	<h3>リクライニングチェア (3階)</h3> <p>3階談話コーナーにリクライニングチェア(4脚)を設置しています。ぜひ座って癒やされてください。</p>	<h3>電子ブック (図書館ホームページ)</h3> <p>スマホやパソコンを使って、いつでもどこでも購読契約している電子ブック(約1万2千冊)を読むことができます。空き時間の読書や自宅での学修・研究等に活用してください。</p> <p>【電子ブック】 分類別一覧</p>
--	--	---	--



## 総合情報基盤センター

場 所	中央会館3階 ICT LAB内
窓 口 時 間	(月~金)9:00~19:20
T E L	092-673-5344
U R L	<a href="https://www.cnc.kyusan-u.ac.jp/">https://www.cnc.kyusan-u.ac.jp/</a>

Q KSU CNC 検索



### 総合情報基盤センター (CNC : Computing and Networking Center)

総合情報基盤センターは、「ICT(情報通信技術)のチカラ」により、学内における教育の情報化、情報教育、学術研究、事務処理能力向上の支援及び全学的なICT共同利用施設として、より良いサービスを提供するための組織です。

### 施設・サービス紹介

本センターが管理する施設は、高性能なサーバ群をはじめ授業や研究等で利用可能なWindowsPC及びMacPC、並びに高性能スペックPC(高性能なCPUやグラフィックカードを搭載)を設置しています。

また、自由に学習できるオープンスペースでは、会話や飲食がNGのため、自身の課題や作品制作に集中して取り組みます。他にも、PCを持ち込んでご利用いただけるフリーアドレスエリアや大型液晶モニターという設備が整っています。

加えて、学内全域に学内無線LAN(Wi-Fi)を設置しているため、ネット使用料を気にすることなくご利用いただけます。

「新入生対象スタートアップ支援」では、施設・サービスに関する様々な情報を掲載しています。

<https://www.cnc.kyusan-u.ac.jp/pdf/freshers.pdf>



## ICT LAB

「ICTを活用した多様なコミュニケーションの支援」をコンセプトとした施設です。

### フリーアドレスエリア



自分のパソコンを有線LANでつなぎ、安定したネットワーク環境で作業することが可能。隣の席との仕切りがあるので、個室感覚で使用できます。

### ワークエリア



Webカメラやマイクセットを完備。遠隔授業やオンライン会議などに利用することができます。

### ディスカッションエリア



自分のパソコン画面を大型液晶モニターに映し出し、課題を共有したりアイデアを出し合ったりできる、グループワークに最適なスペースです。

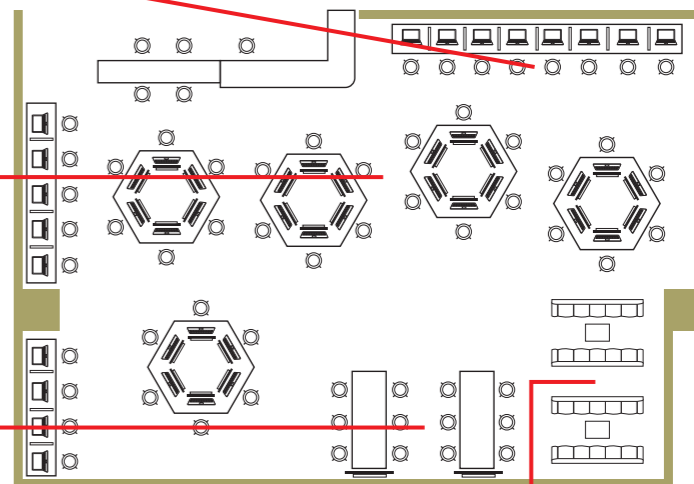

### コミュニケーションエリア



電源付きのソファ席があり、グループ単位でのディスカッションが可能です。

### CLOSE UP

### ハイスペックパソコンエリア



画面が大きく、処理スピードも速いハイスペックなパソコンを、WindowsとMac各4台設置。画像や動画を使った作業もスムーズに行うことができます。

### ノートパソコン貸出ロッカー



1号館1階のATMコーナー裏側と2号館1階エレベーターホールに、ノートパソコンを気軽に借りられる貸出ロッカーを増設。WindowsやMacPCを完備しています。

### 学生アシスタント



困ったことがあっても大丈夫！学生アシスタントが常駐、何でも気軽に相談してください。



## 語学教育研究センター

場 所	1号館4階
窓口時間	(月～金)9:00～19:20
T E L	092-673-5370
E-mail	ll-staff@ml.kyusan-u.ac.jp
U R L	<a href="https://lerc.kyusan-u.ac.jp/">https://lerc.kyusan-u.ac.jp/</a>



### 語学教育研究センターとは…

本センターは、全学部全学科の学生が、「Reading & Writing」及び「Listening & Speaking」の授業を能力別の学部横断型少人数クラスで受講する英語教育プログラム(グローバル・イングリッシュプログラム)を実施する教育体制を整えています。同時に、中国語、韓国語、ドイツ語、フランス語、および留学生の日本語の学習を支援しています。

また、LLライブラリーや語学学習教室などの語学学習を支援する環境を整えています。

今後も更に学習環境を充実させ、学生の外国語能力を高める取り組みを強化していきます。

### 施設紹介 (LLライブラリー)



LLライブラリーは、コンピューターによる語学学習を行う施設です。本学独自開発の英語テキストと連動したe-Learningはもちろんのこと、様々なソフトや教材による語学学習が可能となっています。

### 施設紹介 (語学学習教室)

語学学習教室(N401～N408)は英語をはじめ、その他外国語学習に利用されており、少人数能力別クラスに適した教室となっています。



### 学生アシスタントが活躍しています!!

(主な業務)

- ・LLライブラリー受付業務
- ・AV機器管理
- ・ネイティブ教員との英語による交流会の運営
- ・講座・説明会等のポスター作成
- ・オープンキャンパス 他

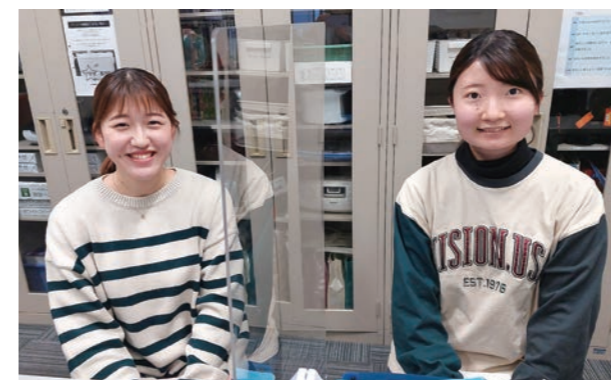

語学教育研究センター学生アシスタントは、2～4年次の様々な学部の学生約10名でシフトを組み、学生のサポートはもちろん、先生方の授業サポートなどを行っています。この仕事を通じて、コミュニケーションスキルやパソコンスキルを磨き、語学学習をしながら楽しく過ごしています。みなさん、是非立ち寄ってください。



## 教育の取り組み

### グローバル・イングリッシュ(英語教育)プログラム

全学生に対して4段階のレベルに応じた英語教育を実施しています。授業は、主に日本人講師が担当する「Reading & Writing」と外国人講師が担当する「Listening & Speaking」があり、本学が開発したオリジナルテキストや、それに付随したe-Learningを導入しています。

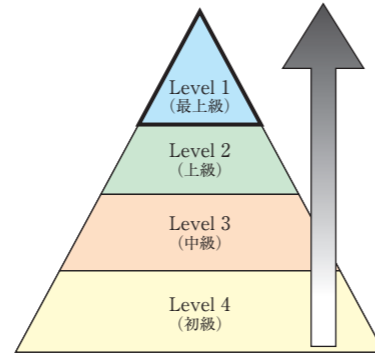

### オリジナルテキストの開発



- カリキュラムと完全に合致した内容
- 完全レベル別テキスト



### オリジナルe-Learningの開発



- カリキュラムと完全に合致した内容
- オリジナルテキストと完全一致
- 授業の進度に合わせたコンテンツ



### キャリアイングリッシュ(英語教育)プログラム

グローバルイングリッシュプログラムの中でも、Level 1 (最上級) を取得した学生向けのトップアップカリキュラムです。

基礎英語能力と各学部で学習した専門分野の能力に、ビジネスの現場で即戦力となる「実践的な英語」をプラスすることで、就職活動を有利に進めることができます。卒業年度までにTOEIC 600点以上の取得を目指しています。授業は少人数クラスで、外国人講師が徹底的に指導を行います。

### 科目一覧

- |   |  |
|---|--|
| <ul style="list-style-type: none"> <li>• Four Skills I / II</li> <li>• Labo Training I / II</li> <li>• TOEIC Plus</li> <li>• Reading Focus</li> <li>• Writing Focus</li> <li>• Business English</li> <li>• English Pronunciation</li> </ul> | <ul style="list-style-type: none"> <li>• Introduction to Translation</li> <li>• Global Perspectives</li> <li>• Domestic Job Training<br/>(KSU国内ジョブトレーニング)</li> <li>• Overseas Job Training<br/>(KSU海外ジョブトレーニング)</li> </ul> |
|---|--|

### 入学時

英語プレースメントテスト → Level 1を取得 → キャリアイングリッシュプログラムを受講



就職活動を有利に進める



### KSU海外ジョブトレーニング

- 海外出発前に外国人講師による「使える英語」の指導で徹底的な事前準備
- 海外の大学付属語学学校で**集中英語研修**と海外企業での**インターンシップ**を実施
- 実践的な英語コミュニケーション能力を身に付けます

### KSU国内ジョブトレーニング

- 外国人講師による授業や英語を駆使して国際社会で活躍しているビジネスパーソンによる講義を受けて国際感覚を身に付ける
- 集中英語合宿で活きた英語に触れる
- 国際的な業務を行っている国内企業や団体でインターンシップを実施

### 過去の実績

#### 主なインターンシップ先

- Hospitality (接待、接客) ホテルでのお客様への接客、テーブルセッティング等
- Education (教育機関) 初等中等教育機関での幼児、生徒の学習サポート及び先生へのサポート等
- Farm Hand (農場、農園) 農場、農園での動物のお世話、お客様の受付、接客等
- Office Support (事務補助) ホームステイ幹旋会社でのオフィスワークサポート、新規ホストファミリー開拓等

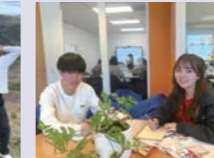

▲ホームステイの様子

▲語学研修の様子

#### 研修内容



英語での地域おこし補助。国際会議の運営補助。



研修費の大部分は、「語学実践研修奨励金」として大学が負担します。



### 初修外国語教育

中国語、韓国語、フランス語、ドイツ語を履修することもできます。1、2年次で基礎レベルの4技能(聞く・話す・読む・書く)と語彙を身に付けます。3、4年次では、現地への旅行や仕事に必要なコミュニケーション能力を修得していきます。



英語以外の言語に触れることで、更なる異文化理解が期待できます。また、授業を通してそれぞれの言語を学習して検定試験にチャレンジすることも可能です!

### 留学生の日本語教育

留学生は、1年次で必ず日本語の授業を履修します。大学で学ぶために必要なアカデミックな日本語を基礎から学習し、実践的に活用できるように身に付けていきます。

外国人留学生の日本語能力向上をサポートします!日本語の授業は能力別クラスで実施。アカデミック・ジャパニーズから卒業後に必要な日本語能力の修得を目指します!





## 国際交流センター

場 所	中央会館2階
窓口時間	(月～金)9:00～17:00
T E L	092-673-5588
E-mail	kokusai@ip.kyusan-u.ac.jp
U R L	http://www.cia.kyusan-u.ac.jp/



東長寺節分大祭(社会貢献事業)



握船体験(社会貢献事業)

### 1. 国際交流センターについて

国際交流センターは、学生の海外留学(交換留学など)に関する事、外国人留学生の学生生活上の相談・支援に関する事など、国際交流や大学の国際化推進の窓口として幅広く取り組んでいます。

国際交流センター(中央会館2階)及びグローバルプラザ(2号館1階)には、外国人留学生相互の交流はもとより、留学生と日本人学生との交流の場や、海外留学情報誌や学外の国際交流団体からの海外留学・国際交流等に関する情報を閲覧できるスペースが設置されています。



留学フェア



異文化研修



留学生日本語弁論大会

### 2. 本学留学生について

令和5年度は、中国、韓国、台湾、ベトナム、ネパール、タイ、マレーシア、インドなど世界の12の国と地域から約300人の留学生が学んでおり、国際色豊かなキャンパスを舞台にさまざまな交流の場が展開されています。

### 3. 九州産業大学留学生会

九州産業大学留学生会は本学の留学生により組織されており、留学生相互、日本人学生との親睦を深めるために、新入留学生歓迎会、香椎祭での模擬店出店、卒業留学生との交流会などの交流行事を企画・実施しています。また、地域との交流も活発に行っています。

皆さんの積極的な参加をお待ちしています。

(※写真については令和5年度の行事)



新入留学生歓迎会



香椎祭



卒業留学生との交流会

## 4. 海外の大学等との交流について

本学では海外の大学等と学生交流協定や学術交流協定等を締結し、さまざまな国際交流活動を展開しています。

特に、1996年度からスタートした交換留学制度は、これまで約280人の日本人学生を交換留学生として6ヵ月間、世界各国の協定校に派遣すると共に、海外の協定校から約130人の交換留学生を受入れてきており、留学生生活を通じて、語学力の向上はもとより異文化体験により国際感覚の醸成に大きな成果をあげています。

国際交流センターで交換留学(派遣留学)の募集・選考等を取り扱っています。関心のある方は気軽に国際交流センター又は、グローバルプラザまでお越しください。

### (国際交流協定締結校)(令和5年度)

交 流 形 態	大 学	国名・地域(都市)	交流内容
大 学 間 交 流	アピリン・クリスチャン大学	アメリカ(テキサス州アピリン市)	交換留学
	リーズ・ベケット大学	イギリス(リーズ市)	交換留学
	リール・カトリック大学	フランス(リール市)	交換留学
	シュトゥットガルト造形美術大学	ドイツ(シュトゥットガルト市)	交換留学
	中国人民大学	中 国(北京市)	交換留学
	天津大学	中 国(天津市)	教員間交流
	東国大学校	韓 国(ソウル特別市)	交換留学
	東亜大学校	韓 国(釜山広域市)	交換留学
	培材大学校	韓 国(大田広域市)	交換留学
	サナタ・ダルマ大学	インドネシア(ジョグジャカルタ市)	教員間交流
学 部 間 交 流	ハワイ大学ウエストオアフ校外国語学部(地域共創学部との交流)	アメリカ(ハワイ州カボレイ市)	学術交流
	ポルドー美術学校(芸術学部との交流)	フランス(ポルドー市)	交換留学
	上海工程技術大学芸術設計学部(芸術学部との交流)	中 国(上海市)	学術交流
	忠南大学校経営学部(商学部との交流)	韓 国(大田広域市)	学術交流
	蔚山大学校デザイン・建築融合学部(芸術学部との交流)	韓 国(蔚山広域市)	学術交流
	東西大学校デザイン学部(芸術学部との交流)	韓 国(釜山広域市)	学術交流
	梨花女子大学校経営学部(商学部との交流)	韓 国(ソウル特別市)	学術交流
	実践大学ビジネス情報学部(商学部との交流)	台 湾(高雄市)	学術交流
	台南應用科技大学芸術学部・デザイン学部(芸術学部との交流)	台 湾(台南市)	学術交流
	チェンマイ大学経営管理学部(地域共創学部との交流)	タ イ(チェンマイ市)	学術交流
	フライラック大学工学・資源管理学部(理工学部との交流)	タ イ(ナコンシータマラート市)	学術交流
	ホーチミン市外国語情報技術大学・東洋言語文化学部(国際文化学部との交流)	ベトナム(ホーチミン市)	学術交流
釜山外国語大学・国際学部(経済学部との交流)	韓国(釜山広域市)	学術交流	
その 他 の 交 流	福岡-釜山大学間コンソーシアム学術交流	韓国(釜山広域市) 日本(福岡市)	学術交流

### 5. グローバルプラザについて

グローバルプラザは、「日本人学生と留学生が交流でき、互いの文化に対する理解を深め合うことができる貴重な場所」です。

同プラザは、授業の合間に休憩や自習等、誰でも自由に利用することができます。また、国際交流を目的としたイベントを多数行っており、日本人学生と留学生が友好を深めるきっかけの場として活用されていますので、みなさんも気軽に利用してください。

- 留学相談コーナー：留学に関する情報の提供や留学相談ができます。
- 語学相談コーナー：語学に関する講座や学習方法の相談ができます。
- 談話コーナー：日本人と外国人留学生と一緒に食事をしたり、気軽に談話することができます。
- 礼拝コーナー：イスラム教信者等のための礼拝スペースです。

場 所 2号館1階 開館時間 月、水、木、金 10:30～11:20/12:20～16:30(火、土、日、祝日は閉館)  
※開館時間は変動があります。

※大学休業期間中は閉館いたしております。 電話番号092-609-9451

☆国際交流に関する詳細は、国際交流センター又は、グローバルプラザにて確認してください。





# 健康・スポーツ科学センター

TEL 092-673-5377  
 FAX 092-673-5393  
 URL <http://www.hssc.kyusan-u.ac.jp/>

本学の体育・スポーツ各施設は航空写真で見られるとおり、校舎と同一敷地内に設置されています。正課(スポーツ科学演習等)・課外(サークル活動等)時間にこれらの各施設を大いに利用して、体育・スポーツに親しみ、体力増進、健康維持に努めてください。

## ■屋外施設概要

陸上競技場	全天候トラック1周400mコース 人工芝	夜間照明設備
球技場	スタンド152名収容	夜間照明設備
野球場	スタンド633名収容 場内放送施設	スコアボード 内野用夜間照明設備
テニスコート	クレートコート6面	夜間照明設備
ゴルフ練習場	20打席	夜間照明設備
アーチェリー場	射的19人立 遠射14人立	

## ■大楠アリーナ概要

- フロア面積3,712m<sup>2</sup>(バスケットコート4面分)
- 3階観客席約1000席
- 卓球部 ●空手道部 ●ボクシング部
- バレーボール部 ●バスケットボール部
- ハンドボール部 ●バドミントン部
- 吹奏楽団部 ●チアリーダー
- プロレス研究部 ●中国武術部

## 健康・スポーツ科学センター

Tel:092-673-5377  
 Fax:092-673-5393



## テニスコート

- ソフトテニス部 ●硬式庭球部



## 屋内プール

- 水泳部
- ライフセービング同好会

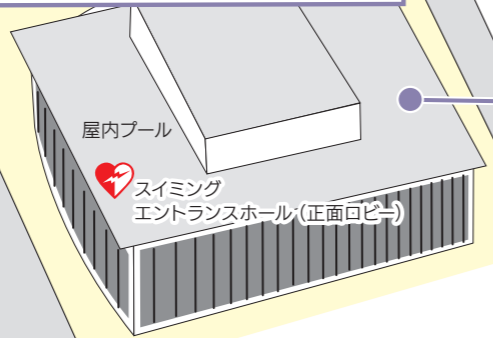

## 陸上競技場

- 陸上競技部 ●サッカー部



## 球技場

- ラグビー部 ●アメリカンフットボール部
- ソフトボール部

## ゴルフ練習場

- ゴルフ部



## ■武道館概要

- 剣道場 (1F) 450m<sup>2</sup>
- 柔道場 (2F) 234畳
- 柔道部 ●剣道部 ●少林寺拳法部



## ■弓道場概要

- 射場:12人立、矢道28m
- 弓道部

## アーチェリー場

- アーチェリー部



## 野球場

- 硬式野球部 ●準硬式野球部



= スポーツ施設AED設置場所



キャンパスライフを楽しく過ごすにはまずは体力づくりから。

新入生の皆さん、ご入学おめでとうございます。これから学生生活が始まるわけですが、高校生活と違って、自由な時間が増え、生活のパターンが不規則となり健康を損ねるケースが多く見受けられます。この4年間で、社会に巣立って行く過程で非常に大切な時期となります。目標を失うことなく、有意義な学生生活を送ってください。そのためには、まず自己の健康管理が必要とされます。そこで身体を動かす一助としてスポーツを取り入れてはいかがでしょうか。健康・スポーツ科学センターでは、下表のように屋内・屋外共に充実したスポーツ施設を有しています。なお、利用に際しては、気軽に健康・スポーツ科学センター事務室までお問い合わせください。

■体育施設の主な用途

区分	建物	施設名	主な用途	
屋内体育施設	大楠アリーナ 2020	3階 ストレngths&コンディショニングゾーン	各種トレーニング 他	
		2階 アリーナ Aコート	バレーボール 他	
		2階 アリーナ Bコート	バスケットボール 他	
		2階 アリーナ Cコート	バドミントン 他	
		2階 アリーナ Dコート	ハンドボール 他	
		1階 多目的室(1)・(2)	器械運動 他	
		1階 多目的室(3)・(4)	各種ダンス 他	
		1階 測定室	各種測定	
		1階 卓球室	卓球	
		1階 多目的室(5)	プロレス 他	
		1階 多目的室(6)	ボクシング 他	
		1階 多目的室(7)	空手道 他	
		1階 多目的室(8)・(9)	吹奏楽 他	
		1階 フィットネススタジオ	実験・実習室	
		1階 パイオメカニクス実験室	実験・実習室	
		1階 運動生理学実験室	実験・実習室	
		1階 動作解析室	実験・実習室	
		1階 人体計測室	実験・実習室	
		1階 コーチング演習室	演習室	
		1階 運動心理学実験室	実験・実習室	
		1階 スポーツ医学実験室	実験・実習室	
		1階 医務室	医務室	
		1階 教育研究部門事務室・非常勤控室	事務室・非常勤控室	
	1階 健康・スポーツ科学センター事務室	事務室		
	1階 防災備蓄庫	防災グッズの備蓄		
	武道館	1階 剣道場	剣道	
		2階 柔道場	柔道	
	弓道場		弓道	
	陸上競技場		陸上競技、サッカー、ラクロス、フットサル 他	
	屋外体育施設	球技場		ラグビー、アメリカンフットボール、ソフトボール 他
		テニスコート	コート	テニス(ソフト、硬式)
			器具倉庫	テニス(ソフト、硬式) 他
		ゴルフ練習場		ゴルフ
野球場			野球(硬式・準硬式)	
アーチェリー場		アーチェリー		
屋内プール	Bプール		水泳フィンスイミング、ライフセービング 他	
付帯施設	宗像グラウンド	野球場	野球	
		球技場	ソフトボール	

※夜間照明施設

1. 学生(一般学生、サークル生(学友会所属)への利用日程及び時間(授業実施期間中:4月~7月、9月~12月)

施設名	場所		一般学生(愛好会含む)への開放可能施設	曜日/時間							
	階	名称		月	火	水	木	金	土	日・祝	
屋内施設	大楠アリーナ 2020	1	多目的室①・②・③・④	○	9:00~21:00 ※一般学生(愛好会含む)への開放は原則 昼休み(12:40~13:40)及び授業で使用していない時間帯のみ(17:00迄) ※屋内施設においては原則、体育館シューズがない場合、利用ができません。	原則としてサークル生以外使用禁止					
			卓球室	○							
		2	メインフロアA・B・C・D	○							
	3	S&C (ストレngths&コンディショニングゾーン)	○								
	武道場	1	剣道場	×							
		2	柔道場	×							
弓道場	1	弓道場	×								
屋外施設		陸上競技場	×								
		球技場	○								
		テニスコート	○								
		ゴルフ練習場	○								
		野球場	×								
		アーチェリー場	×								

2. 学生(一般学生、サークル生(学友会所属)への利用日程及び時間(試験期間中:7月下旬、1月上旬)

施設名	場所		一般学生(愛好会含む)への開放可能施設	曜日/時間							
	階	名称		月	火	水	木	金	土	日・祝	
	屋内・外 全施設		×	9:00~17:00 (サークル生は自主練習のみ利用可)							原則使用禁止

3. 閉館日及び注意事項

- ※1…… 施設利用については、通常授業が最優先となります。授業時間外で利用希望する場合、大楠アリーナ1階 健康・スポーツ科学センター事務室に施設利用申請をしてください。(一般学生(愛好会含む)のみ)
- ※2…… 施設利用申請にあたっては、事前にアリーナ内クラスビュで空き状況を確認し、申請を行ってください。
- ※3…… 一般学生(愛好会含む)への開放は原則授業実施期間中の昼休み(12:40~13:40)及び授業で使用していない時間帯のみとし、17:00迄の開放とします。(但し、大楠アリーナ3階S&Cについては、講習会終了後はいつでも利用可能)
- ※4…… 一般学生(愛好会含む)への開放可能施設は、表の「○」が付いている施設のみです。
- ※5…… 日曜日、祝日及び大学行事(入学式、学位授与式、オープンキャンパス、香椎祭、入試)等は原則閉館します。
- ※6…… その他貸与に対し利用方法や態度が不適切と見受けられる場合は貸与を禁止することがあります。



## 産業経営研究所

場 所	1号館7階
窓 口 時 間	(月～金)9:00～17:30
T E L	092-673-5945
E - m a i l	imi.ksu@ml.kyusan-u.ac.jp
U R L	<a href="https://www.kyusan-u.ac.jp/imi">https://www.kyusan-u.ac.jp/imi</a>

調査・研究に  
利用できます!  
気軽に立ち寄って  
ください。

### 産業経営研究所とは

当研究所は、九州の地域研究に重点を置きつつ、経済、産業及び経営に関する社会科学分野を対象として、調査研究を行っています。その研究成果は、毎年発行する産業経営研究所報をはじめ、研究叢書や研究報告書に発表しています。

さらに、平成30年度から九州経済調査協会との共催で、学外での報告会(九州産業大学×BIZCOLIコラボセミナー)を始めました。この取り組みにより、現役のビジネスパーソンに研究成果を直接発信することが出来るようになり、好評を得ています。

また、当研究所の資料室には、九州を中心とした産業経営に関する資料のほか、各種の統計・年鑑、各大学・研究所の機関誌、OECD関連資料等を所蔵しています。さらに最近多く利用されているのは、生産・販売・流通にかかるマーケティング系の雑誌です。新入生の皆さんもどうぞお気軽にご利用下さい。



資料室



書庫

### 産業経営研究所報

研究所で毎年発行している紀要\*です。先生方が本研究所で行った研究プロジェクトに係る論文が掲載されています。第1号から最新号までの全冊を資料室でご覧頂くことが出来ます。どうぞご利用下さい。

\*大学などの教育機関や各種の研究機関が発行する研究論文・報告等を掲載した定期刊行物のこと

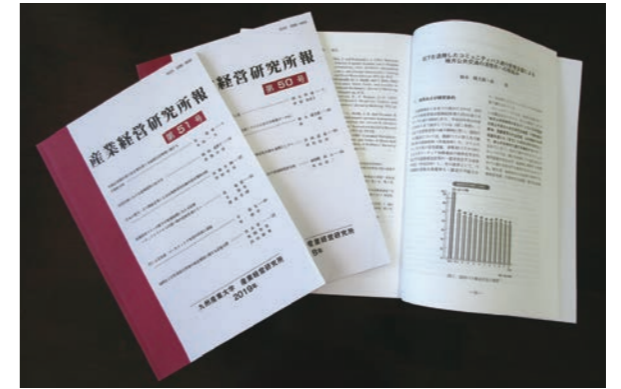

所報

### 研究叢書・研究報告書

九州を中心とする経済・社会について調査・研究を行った成果を「研究叢書」や「研究報告書」として出版しています。



研究叢書



研究報告書

### 研究会・講演会

研究所では、先生方の研究の成果を報告する「研究報告会」や、研究に関連する「講演会」を開催しています。開催の際は、ホームページなどで案内しますので、どうぞご参加ください。



学外での報告会(九州産業大学×BIZCOLIコラボセミナー)



研究報告会



## 総合機器センター

場 所	7号館2階
窓 口 時 間	(月～金)9:00～17:00
T E L	092-673-5711
E - m a i l	aicksu@ip.kyusan-u.ac.jp
U R L	http://www.kyusan-u.ac.jp/aic/



総合機器センター URL



Facebook



Instagram



### 「先端の機器を導入した総合機器センター」

総合機器センターは、各種の測定機器を備えた全学の共同利用施設です。7号館2階の12の測定室には、各種材料の研究に欠かせない最先端の機器が揃っています。

表面の分析に欠かせないX線光電子分析装置、超伝導材料の研究に用いられる極低温高磁場物性測定システム、人工関節などの福祉機械の開発研究に利用されるオープンMRIなどがセンターの特色ある機器です。また、MALDI TOF MSとGC-MSからなる質量分析システムも設置されています。

センター機器は皆さんの実験・実習、卒業研究、大学院での研究などに活発に利用されています。

地元企業、他大学からも利用されていて、地域社会へ開かれたセンターを目指しています。センターでは、講習会の開催、研究報告の発行などを通じて利用者の皆さんへさまざまな情報を提供しています。

詳しくはセンター発行の「利用の手引」をご覧ください。



7号館2階総合機器センター

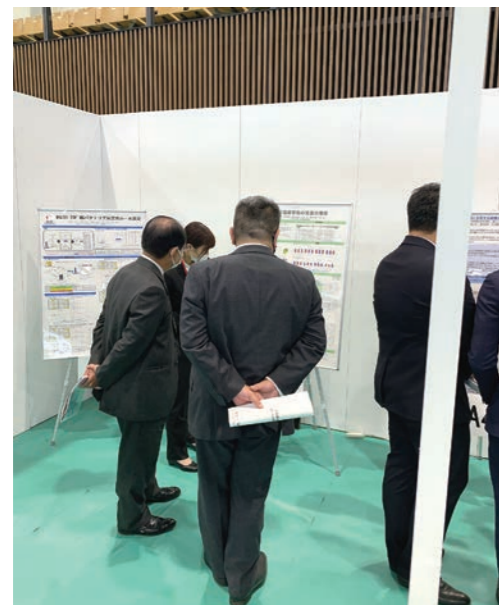

総合機器センター研究発表会

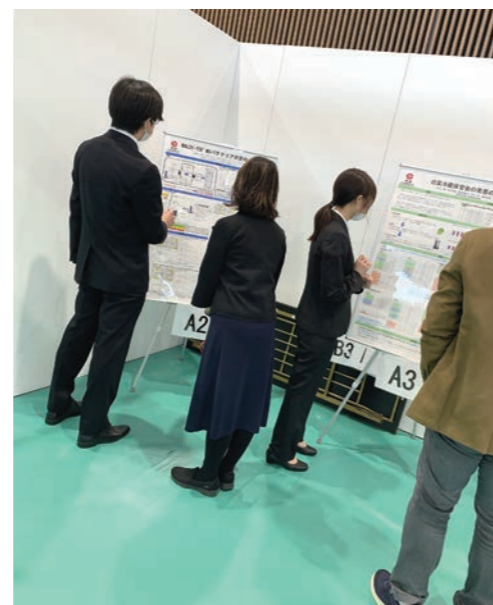

総合機器センター研究発表会

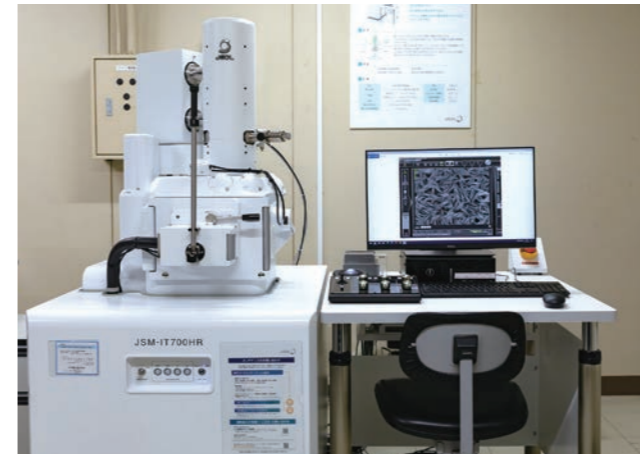

走査型電子顕微鏡



核磁気共鳴装置



高速液体クロマトグラフ質量分析計



X線回折装置

#### 主な機器一覧

機器名	メーカー・型式
<b>観察</b>	
走査型電子顕微鏡	日本電子JSM-IT700HR
3Dデジタルファイブスコープ	オムロンVC-7700
卓上型走査電子顕微鏡	日立TM3000
走査型プローブ顕微鏡	島津SPM9700
<b>分析</b>	
核磁気共鳴装置	ブルカー・バイオスピ AVANCE III HD600SB
多目的X線回折測定システム	リガク Smart Lab
X線光電子分析装置	島津ESCA-3400
ICP発光分光分析装置	サーモフィッシャーサイエンティフィックiCAP6300
高性能MALDI TOF MSシステム	ブルカー・ダルトニクスautoflex speed-KS
ガスクロマトグラフ質量分析装置	島津GCMS-QP2010 Ultra
TG/DSC/MS/FTIR同時熱分析装置	NETZSCH STA 449 F1 Jupiter
円二色性分散計高速ストップフローシステム	日本分光J1500
<b>計測</b>	
極低温高磁場物性測定システム	カンタムデザインPPHC-14
オープンMRI	Esaote社 G-scanbrio
<b>試料調製</b>	
高速大容量冷却遠心機	KUBOTA 7780II
キュリーポイントインジェクタ	日本分析工業JCI-22



## 美術館

場 所	15号館1階[展示室]、2階[展示室・学芸室]、3階[オープンスペース]
開 館 時 間	10:00～17:00[入館は16:30まで]
休 館 日	月曜日、夏季・冬季休業、展示替え期間
入 館 料	一般200円、他大学・専門学校生100円、 本学の学生・教職員・高校生以下・65歳以上は無料
T E L	092-673-5160
U R L	<a href="https://www.kyusan-u.ac.jp/ksumuseum/">https://www.kyusan-u.ac.jp/ksumuseum/</a>



外観[第18回福岡市都市景観賞受賞]

### ■地域に開かれた大学美術館

九州産業大学では、芸術学部を中心に絵画・彫刻・工芸・写真・デザインなどの美術作品を収集してきました。美術館は、それらのコレクションを学生の芸術教育研究や、地域の方々の楽しみと学習に役立てるため、2002年4月に開館しました。博物館相当施設に指定されています。



所蔵作品[エッグチェア]

### ■アートキャラバン隊

本学学生からなる「アートキャラバン隊」は、地域の方々などを対象とした芸術教室を開催しています。ボランティアとしてプログラムに参加してくれる方を随時募集しています。興味のある方は、美術館学芸室へ。



アートキャラバン隊によるワークショップ

### ■展覧会

九州産業大学・九州造形短期大学部の学生は受付で学生証を提示すると、いつでも無料で展覧会を鑑賞することができます。大学美術館だからこそできる幅広いジャンルの展覧会を開催しています。昼休みや授業の空き時間などに、お気軽にご来館ください。



展示風景

### ■博物館実習

博物館学芸員資格取得のための実習を受けることができます。卒業制作・論文や就職活動で忙しい4年生が受講しやすいように、実習日を各自で選ぶことができるフレックスタイム制を採用しています。



作品調査

### ■企画展「卒業生 —プロの世界—」

創立60周年を迎えた本学は10万人を越える卒業生を輩出しています。なかでも芸術学部の卒業生にはアーティストなどとして活躍する人も少なくありません。美術館ではプロの世界で活躍する卒業生を紹介する展覧会を開催してきました。

- ① 九州産業大学 OB 松村邦洋似顔絵展 —可能性へのメッセージ— (平成 20 年)
- ② 卒業生 —プロの世界— vol.1  
HITOMI HAMA マインド・オブ・ジュエリー アース 愛のエLEMENT (平成 21 年)
- ③ 卒業生 —プロの世界— vol.2  
キュウサン☆マンガ☆クロニクル (平成 22 年)
- ④ 卒業生 —プロの世界— vol.3  
Photographer HIDEKAZU MAIYAMA WORKS 1986-2012 (平成 24 年)
- ⑤ 卒業生 —プロの世界— vol.4  
Art Director Koichi Inoue 井上広一：アートディレクションのほとんどぜんぶ (平成 24 年)
- ⑥ 卒業生 —プロの世界— vol.5  
HISAHARU MOTODA ARTWORKS 1999-2012 混在する世界 (平成 24 年)
- ⑦ 卒業生 —プロの世界— vol.6  
森りょういち展「おいでよ りょういちの森」 (平成 27 年)
- ⑧ 卒業生 —プロの世界— vol.7  
野村佐紀子写真展「愛について あてのない旅 佇む光」 (平成 29 年)
- ⑨ 卒業生 —プロの世界— vol.8  
人形師 中村信喬展 (令和 4 年)

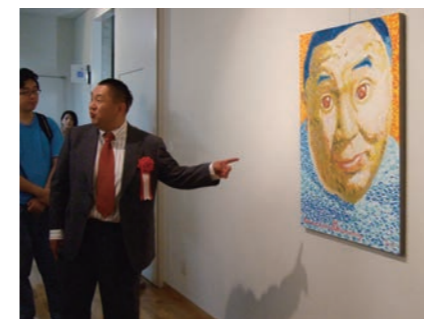

本学OBのプロレスラー富豪2夢路氏の描いた似顔絵を鑑賞する松村邦洋氏



ペン入れ中の原稿を見せる Moo.念平氏



舞山秀一氏のスタジオワークを実施

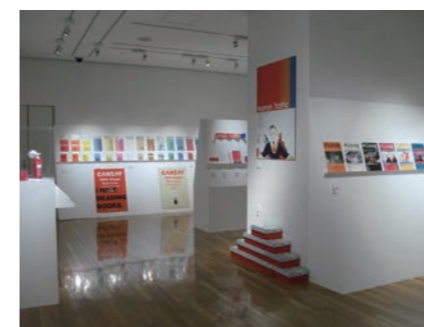

ハンズオン展示を多く設けた会場



作家によるギャラリートーク

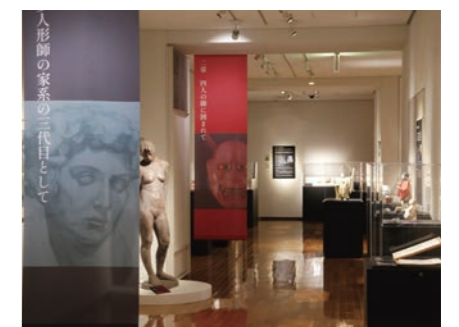

人形師 中村信喬展



# 造形短期大学部

## 充実した施設と最新の設備がそろっています。

九州産業大学造形短期大学部では、充実した施設と最新の設備が整っています。アトリエ、スタジオや工房棟など目的に合わせた授業が行われています。



## 教室、実習室等配置案内図

### 工房棟

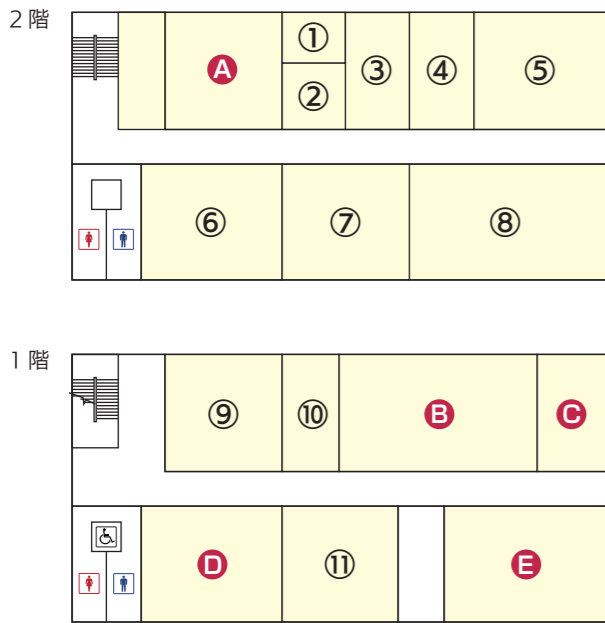

- ①暗室 [203]
- ②写真機材室 [203]
- ③写真スタジオ II [204]
- ④応用写真室 [205]
- ⑤デジタルフォト室 [206]
- ⑥染織実習室 (織) [208]
- ⑦染織実習室 (染) [209]
- ⑧プリントラボ [210]
- ⑨金工実習室 [101]
- ⑩窯場 [102]
- ⑪塑造実習室 [106]

### 15号館

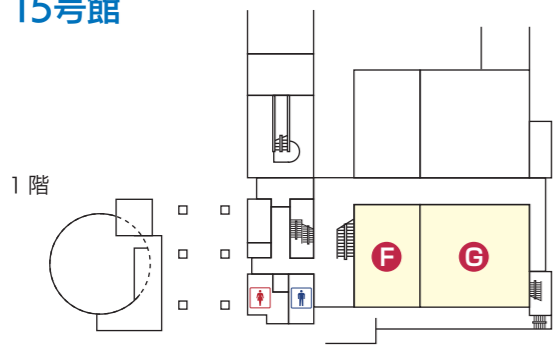

### 16号館

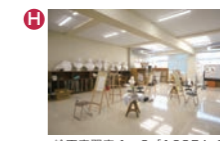
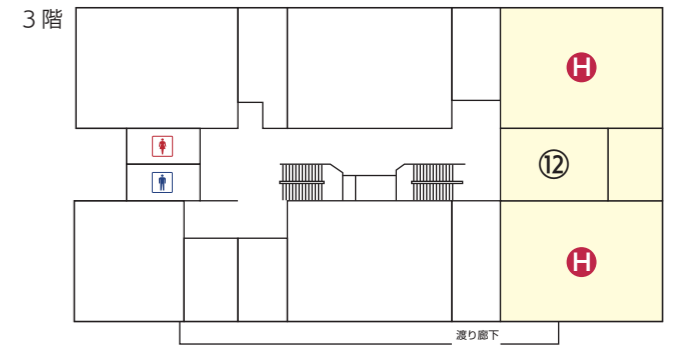
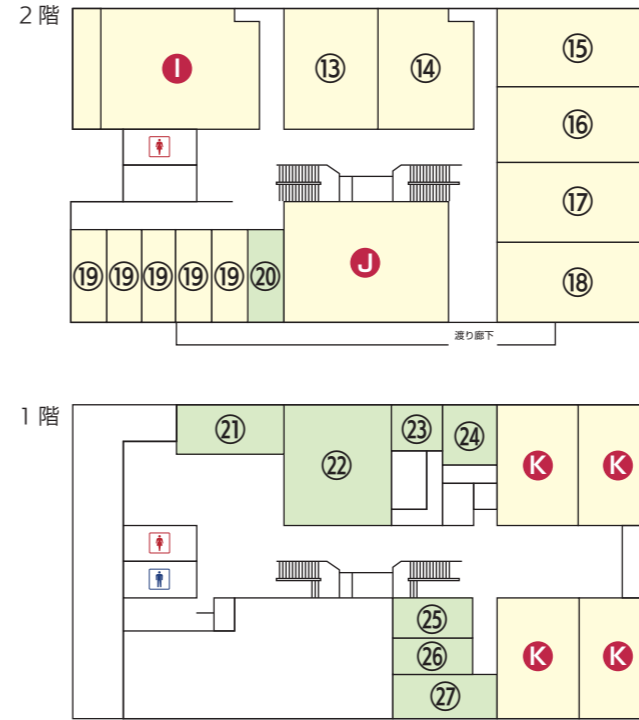

- ⑫アート領域演習室 [1635B]
- ⑬デザイン実習室 1 [1622A]
- ⑭デザイン実習室 2 [1622B]
- ⑮デザイン実習室 3 [1625A]
- ⑯デザイン実習室 4 [1625B]
- ⑰デザイン実習室 5 [1625C]
- ⑱デザイン実習室 6 [1625D]
- ⑲研究室 [1623A~E]
- ⑳学生相談室 [1623F]
- ㉑会議室 1 [1610]
- ㉒事務室 [1611]
- ㉓非常勤講師室 [1612]
- ㉔学長室 [1612]
- ㉕カームダウンスペース [1614A]
- ㉖機材管理室 [1614B]
- ㉗会議室 2 [1614C]

## キャンパスメンバーズ制度

### 九州国立博物館 キャンパスメンバーズ制度

◎キャンパスメンバーズの特典◎

#### 文化交流展(平常展)が無料

4階・展示室入口で証明書をご提示ください。そのままお入りいただけます。

#### 特別展が団体料金に

1階・券売所で証明書を提示の上、チケットをご購入ください。3階・特別展が団体料金でご覧いただけます。

#### 九州国立博物館メンバーズプレミアムパスの割引

1階・総合案内所で証明書を提示ください。定価より1,000円引きいたします。他の国立博物館(東京・京都・奈良)の平常展もご覧いただける等の特典が付いています。

#### レストラン・カフェ・ミュージアムショップの割引

1階・総合案内所で証明書を提示の上、キャンパスメンバーズカードをお受け取りください。当カード提示にて割引をいたします。



所在地: 〒818-0118 太宰府市石坂4-7-2  
 交通機関: 西鉄大牟田線電車利用  
 福岡(天神)駅から二日市駅で太宰府線に乗り換え、太宰府駅下車、徒歩(10分)  
 開館時間: 9:30~17:00(入館は16:30まで)  
 休館日: 月曜日(月曜日が祝日・振替休日の場合は翌日)

キャンパスメンバーズカードの詳細は、  
[http://www.kyuhaku.jp/visit\\_info06.html](http://www.kyuhaku.jp/visit_info06.html)  
 をご覧ください。



## 学生宣言

### 九州産業大学造形短期大学部学友会

#### 学生宣言

学生一人ひとりが、本学学生としての自覚を持ち、また地域社会の一員として責任を認識し、学生宣言に掲げる行動規範を遵守いたします。

1. 我々学生は、学業そして課外活動に「熱意」を持って励みます。
2. 我々学生は、社会の模範となり、「豊かな人間性」を築くことに励みます。
3. 我々学生は、自分の行動に責任を持ち、「実践力」を持った人物を目指します。
4. 我々学生は、様々な人との出会いを大切にし、本学学生としての「誇り」を持ち、「絆」を育むことに励みます。



令和6年4月1日  
 九州産業大学造形短期大学部学友会

学籍番号: \_\_\_\_\_  
 署名: \_\_\_\_\_



## ケガや事故の防止について

この冊子(P.92.93)に紹介しているとおり、九州産業大学の体育施設は、非常に充実しています。体育系のサークルに所属していなくても、体育施設を利用して、いろいろなスポーツを楽しんだり、各種のトレーニングに励んだりすることができます。体育施設を使う時に、ケガや事故を防ぐことは、極めて大切なことです。以下に述べることを忘れずに、安全な利用を心がけてください。

### 1 コンディショニング

普段から、十分な休養・睡眠をとるようにしてください。睡眠が不足していると、疲れやすく、思うようなパフォーマンスができません。ケガや事故も起こりやすいものです。

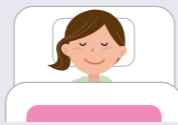

### 2 服装

それぞれの種目にあわせ、動きやすく、汗が蒸発しやすい服装を心がけてください。適切な靴の選択も大切です。



### 3 熱中症の予防

コンディショニングと水分の補給が大切です。運動を始める前に、コップ1杯の水を飲む習慣をつけること、練習や試合の最中も、20～30分毎に水を補給してください。水道水より電解質を含んだスポーツドリンクの方が良いでしょう。運動を始める前と終了時に、体重をはかる習慣もつけてほしいものです。練習による体重減少が2%以内にとどまるよう、水分を補給してください。その上で、十分な食事と水分摂取により、翌朝の体重を前日のレベルに回復させることが大切です。



### 4 ウォーミングアップとクールダウン

練習や試合で、最高のパフォーマンスを発揮するためには、ウォーミングアップが欠かせません。ストレッチや軽いジョギングなどで身体をほぐすことが、故障やケガの防止に大切です。しっかり運動した後は、クールダウンしましょう。これにもストレッチや軽いジョギングなどが適しています。激しい運動のあと、いきなり休むより、軽い運動をはさんで安静状態に戻した方が、疲労回復が早いことが知られています。



### 5 発生したケガや事故への対応

打撲や捻挫であれば、保健室で応急の処置が可能です。大楠アリーナ2020 1階の健康スポーツ科学センターにも、氷嚢やコールドスプレー、テーピング用のテープなどを置いています。必要な時は、声をかけてください。運動の最中に倒れて、呼びかけにも反応がない(言葉による反応がない、目を開けない、身体を動かさない)場合は、緊急事態です。周囲の人は、ためらうことなく大声で助けを呼び、119番通報とAEDの持参を依頼してください。



AED (自動体外式除細動器) 設置場所

建物名	階数	場所	建物名	階数	場所
本館	1階	エントランスホール	16号館	1階	事務室
中央会館	1階	アルテリア前	図書館	1階	正面出入口横通路
1号館	1階	教務部前	大楠アリーナ	1階	エントランスホール
	3階	保健室内	屋内プール	1階	正面ロビー
2号館	1階	エントランスホール	立花寮(男子棟)	2階	事務室内
3号館	1階		学友会棟	1階	中央棟出入口
8号館	1階		野球場	1階	バックネット裏本部内
12号館	1階		正門守衛室		守衛室内
15号館	1階		陸上競技場		スタンド



## トラブル、事故等発生時の対応方法 (緊急時行動計画 (Emergency Action Plan, EAP))

### 1. 事故等が発生した場合の対応について

(1) 救急車等の要請が必要な場合	(2) 救急車等の要請が必要でない場合
① 事故、怪我人の状態(意識があるか等)確認 (1)-①	① 事故、怪我人の状態(意識があるか等)確認 (2)-①
② 119番又は最寄りの医療機関へ連絡、搬送準備 (1)-②	② 状態に応じ、応急手当 (2)-②
③ 正門守衛室へ救急車等要請した旨を伝え、関係者へ連絡、事故の状況まとめ (1)-③	③ 保護者へ連絡(必要に応じて) (2)-③
④ 保護者へ連絡(必要に応じて) (1)-④	④ 翌日以降に「事故報告書」を学生部に提出 (2)-④
⑤ 翌日以降に「事故報告書」を学生部に提出 (1)-⑤	

### 2. 事故発生時のフローチャート

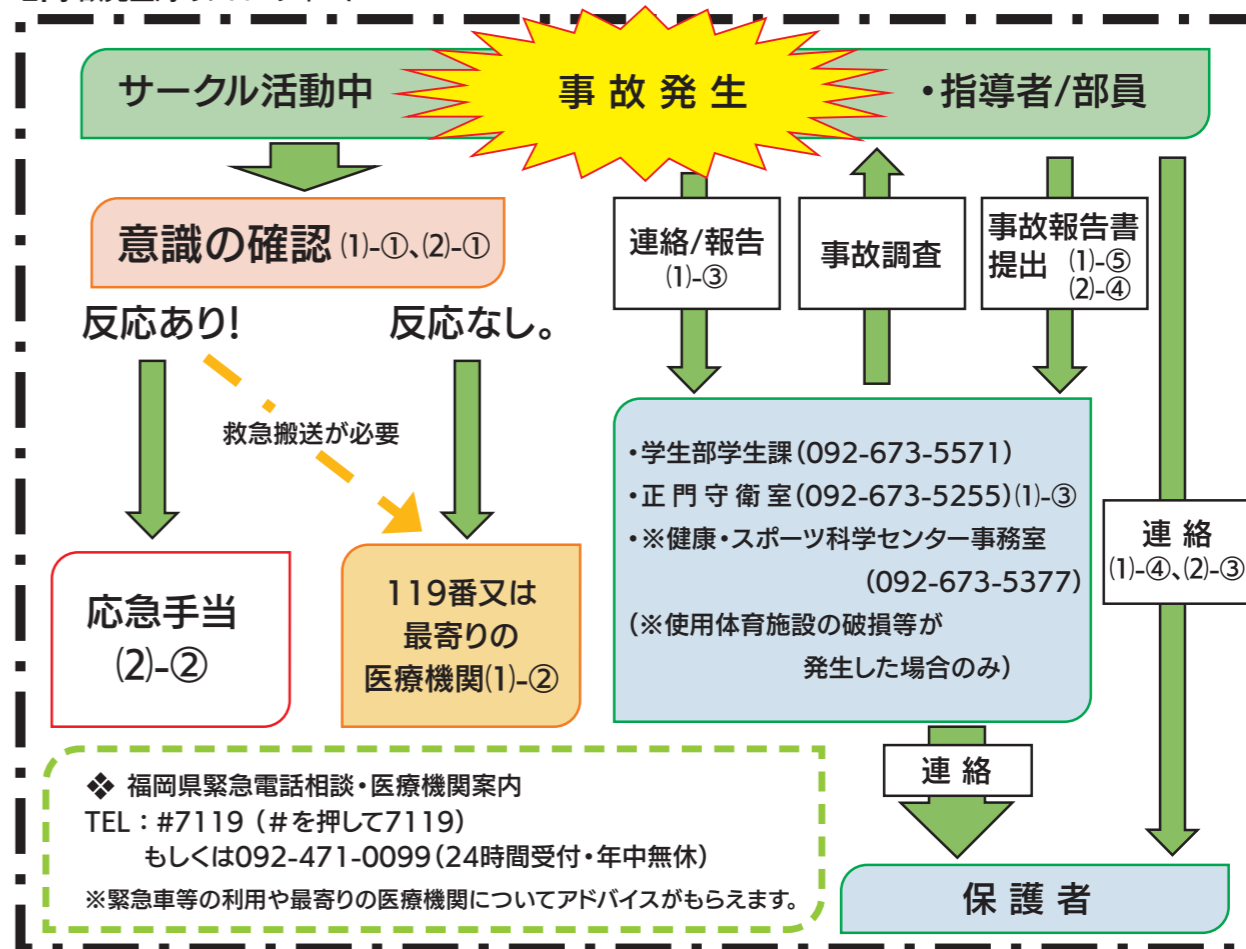

### 救急要請を行う際の対応として考えられる事項

- ✓ 負傷者への対応(応急処置等)
- ✓ 記録をとる(時系列、発生状況等)
- ✓ AED、救護資機材の準備
- ✓ 救急車の誘導員の配置(正門から発生現場まで)

### 3. 事故発生時に報告すべき事項、怪我レベルについて

	レベル1 (報告義務なし)	レベル2 (報告義務あり)	レベル3 (報告義務あり)
怪我一覧	<ul style="list-style-type: none"> <li>・捻挫</li> <li>・擦り傷</li> <li>・打撲</li> <li>・脱臼</li> <li>・火傷(軽度のもの)</li> <li>・凍傷(軽度のもの)</li> <li>・その他歩行が可能な状態 等</li> </ul>	<ul style="list-style-type: none"> <li>・骨折</li> <li>・アキレス腱断裂</li> <li>・靭帯損傷</li> <li>・筋及び腱の断裂</li> <li>・火傷(中度のもの)</li> <li>・凍傷(中度のもの)</li> <li>・その他歩行が困難な状態 等</li> </ul>	<ul style="list-style-type: none"> <li>・心肺が停止している</li> <li>・呼吸をしていない</li> <li>・反応(意識)がない</li> <li>・自力で身体を動かさない 等</li> </ul>

※いかなるレベルにおいても、病院を受診した場合は必ず報告すること。(整体、整骨院はこの限りではない。)

# アクセスマップ

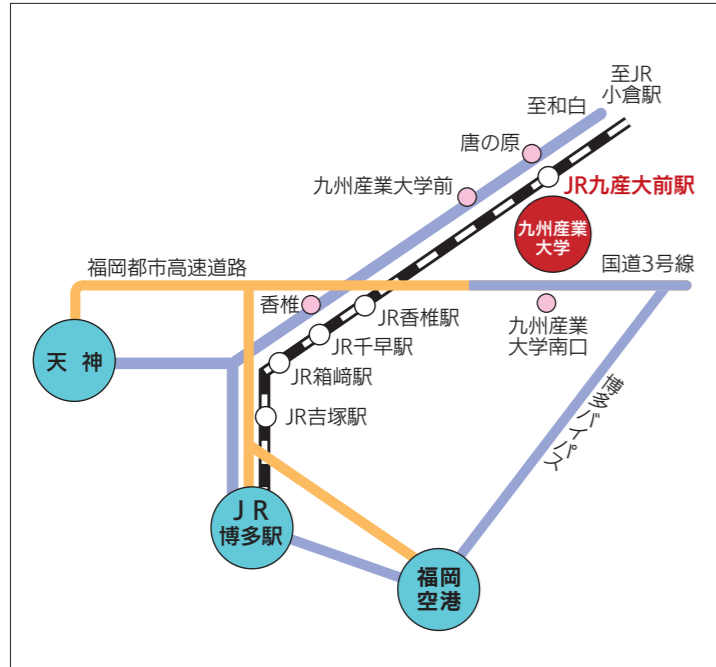

**所在地** 〒813-8503 福岡市東区松香台2-3-1  
TEL092-673-5050(代表)

**JR鹿児島本線** ■博多駅から上り普通電車で約15分、  
「九産大前駅」下車/徒歩約1分  
■小倉駅から下り普通電車で約60分、  
「九産大前駅」下車/徒歩約1分  
※特急・快速利用の場合は  
「香椎駅」下車/徒歩約10分

**西鉄バス** ■天神日銀前(19Aのりば)から  
都市高速経由で約15分  
「九州産業大学南口」下車/徒歩約2分  
■天神中央郵便局前(18Aのりば)から  
都市高速経由で約15分  
「九州産業大学南口」下車/徒歩約2分  
「九州産業大学前」下車/徒歩約2分

**車・タクシー** 博多駅から都市高速経由で約15分  
天神から都市高速経由で約15分  
福岡空港から都市高速経由で約20分

## 公共機関

- 東警察署 ..... ☎643-0110
- 東区役所 ..... ☎631-2131
- 福岡市役所 ..... ☎711-4111
- 福岡県庁 ..... ☎651-1111
- 福岡唐原郵便局 ..... ☎662-0500
- 福岡東郵便局 ..... ☎682-1605

## スポーツ・野外活動

- 雁の巣レクリエーションセンター ..... ☎606-3458  
(野球場・競技場・サイクリングロード)
- 海の中道海浜公園 ..... ☎603-1111  
(プール・サイクリングロード・アスレチック)
- 福岡市東体育館 ..... ☎672-0301  
(トレーニング・武道室・競技場)
- 福岡市民体育館 ..... ☎641-9135  
(プール・競技場)
- 福岡市立東市民プール ..... ☎662-6111
- 名島運動公園 ..... ☎681-1278  
(テニス・野球場)
- 志賀島国民休暇村 ..... ☎603-6631  
(テニス)
- アクション福岡 ..... ☎611-1717  
(プール・スケート・トレーニング室)

## 美術館

- 福岡市美術館 ..... ☎714-6051
- 福岡県立美術館 ..... ☎715-3551
- 福岡アジア美術館 ..... ☎263-1100

## 博物館

- 九州国立博物館 ..... ☎050-5542-8600
- 福岡市博物館 ..... ☎845-5011

## ホール

- 福岡市立東市民センター(なみきスクエア) ..... ☎674-3981
- 福岡市民会館 ..... ☎761-6567
- 福岡サンパレス ..... ☎272-1123
- 福岡国際センター ..... ☎272-1111
- アクロス福岡 ..... ☎725-9111
- マリンメッセ福岡 ..... ☎262-3111

## 図書館

- 福岡市総合図書館 ..... ☎852-0600
- 福岡県立図書館 ..... ☎641-1123

# 発病・受傷した時(近隣の医院案内)

●市外局番(092)

## 総合病院

- ①千早病院 ..... 千早2-30-1 ☎661-2211

## 救急病院

- ②福岡和白病院 ..... 和白丘2-2-75 ☎608-0001  
(紹介状がない場合、選定療養費がかかる)
- ③福岡輝栄会病院 ..... 千早4-14-40 ☎681-3115

## 内科

- ④まつもと内科クリニック ..... 唐原1-10-1 ☎671-1233
- ⑤福岡内科総合クリニック ..... 和白丘2-1-43 ☎607-7768
- ⑥香住ヶ丘うちだクリニック ..... 香住ヶ丘2-15-17 ☎661-1313
- ⑦松坂クリニック ..... 香椎駅前1-3-12 ☎671-7871

## 心療内科・精神科

- ⑧疋田クリニック ..... 千早5-20-1 3F ☎672-7895
- ⑨かしい心療クリニック ..... 香椎駅前1-11-1-3F ☎673-9620
- ⑩雁の巣病院 ..... 雁の巣1-26-1 ☎606-2861

## 外科・整形外科

- ⑪長瀬リウマチ・整形外科クリニック ..... 香椎駅前1-11-1 ☎692-9701
- ⑫福島整形外科クリニック ..... 千早4-93-2-201 ☎663-5800
- ⑬まつもと整形外科クリニック ..... 和白3-27-64 ☎605-6006
- ⑭東野整形外科 ..... 香椎駅前2-5-1 ☎681-1018

## 歯科

- ⑮あべなお歯科クリニック ..... 唐原1-2-1-2F ☎674-4182
- ⑯まえた歯科 ..... 唐原3-16-35 ☎673-2816
- ⑰やまもと歯科 ..... 香住ヶ丘2-8-2 ☎662-6480

## 眼科

- ⑱木下眼科 ..... 千早4-93-2-105 ☎673-2555
- ⑲ふくまきアイクリニック ..... 香椎駅前1-11-1-3F ☎673-0515
- ⑳杉本眼科クリニック ..... 和白丘1-22-27-2F ☎605-5005
- ㉑さくかわ眼科 ..... 香椎浜4-1-8 ☎201-2222

## 皮膚科

- ㉒はらだ形成外科・皮ふクリニック ..... 和白丘2-2-34 ☎606-0777
- ㉓千早皮フ科クリニック ..... 千早4-93-2-106 ☎663-4112
- ㉔近藤皮膚科 ..... 和白1-3-22 ☎608-1171

## 耳鼻科

- ㉕松田耳鼻咽喉科病院 ..... 箱崎2丁目10-2 ☎651-0522
- ㉖紀井耳鼻咽喉科クリニック ..... 香椎浜4-2-1 ☎202-8711
- ㉗かわぐち耳鼻咽喉科 ..... 香椎駅前1-11-1-3F ☎665-1020
- ㉘香椎耳鼻咽喉科 ..... 香椎駅前2-12-54 ☎663-1550

## 保健所

- ㉙東区保健福祉センター ..... 箱崎2-54-27 ☎631-2131

## 産婦人科

- ㉚真田産婦人科麻酔科クリニック ..... 千早6-6-16 ☎681-0175
- ㉛うえひらウイメンズクリニック ..... 箱崎1-5-8 ☎206-1255

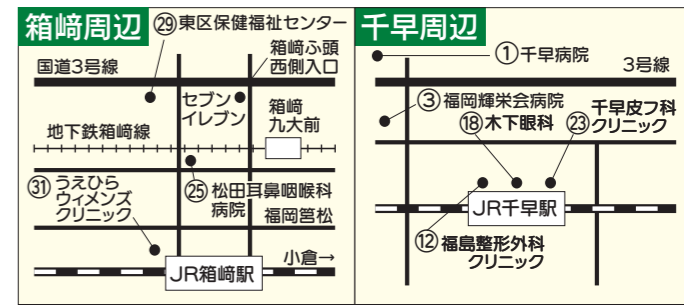
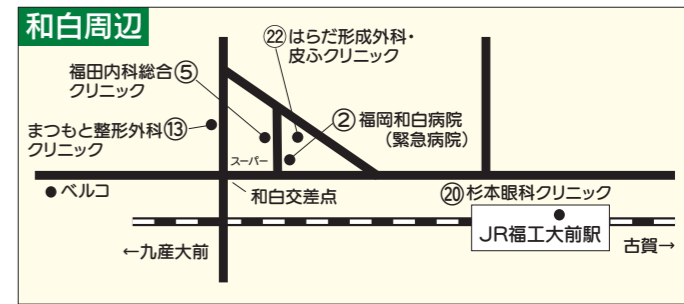
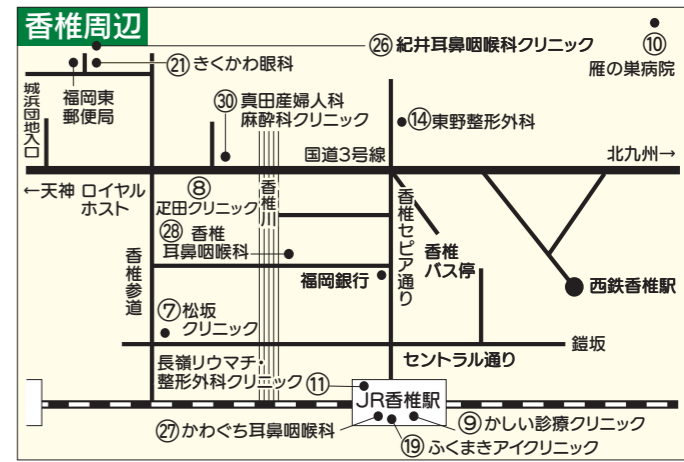
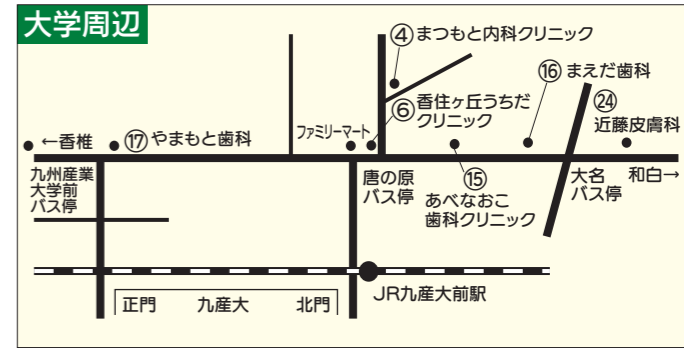

※選定療養費とは、初診料が数千円高くなるを理解してください。  
※夜間・休日に急病でこまったときは、福岡市急患診療センター(早良区百道浜1丁目6-9 ☎847-1099)に確認の上受診してください。